



**Balanç Temporada**  
**Auxiliars de Taula**  
*Temporada 2009-2010*





# Valoració

*Temporada 2008-2009*



STAGE DE PRETEMPORADA 2009/2010



# 1. MILLORAR EL COMPROMÍS

- Valorar la quantitat de partits de la nostra competició i el volum de feina que genera
- Tenir una **actitud** professional
- Planificar amb temps i demanar només les festes imprescindibles

# 2. EL 98% DE PARTITS SENSE PROBLEMES

Federació Catalana de Basquetbol

Partit A: **AGASSIQU C.B. VIC** Partit B: **C.B. TRAF**  
 Categoria: **LIGA CATALANA** Localitat: **SAI JUAN NUBIA** Arbitre principal: **Sr. FEIXA** J. (FCB)  
 Arbitre auxiliar: **Sr. LOPEZ** C. (FCB)

Equip A: **AGASSIQU C.B. VIC** Equip B: **C.B. TRAF**

MIN	1	2	3	4	5	6	7	8	9	10	11	12	13	14	15	16	17	18	19	20
AGASSIQU	15	25	35	45	55	65	75	85	95	105	115	125	135	145	155	165	175	185	195	205
C.B. TRAF	12	22	32	42	52	62	72	82	92	102	112	122	132	142	152	162	172	182	192	202

Equip guanyador

**C.B. MONTEPEDROS**  
**C.B. SANT JUST**



MIN	1	2	3	4	5	6	7	8	9	10	11	12	13	14	15	16	17	18	19	20
AGASSIQU	15	25	35	45	55	65	75	85	95	105	115	125	135	145	155	165	175	185	195	205
C.B. TRAF	12	22	32	42	52	62	72	82	92	102	112	122	132	142	152	162	172	182	192	202



Federació Catalana de Basquetbol

Partit A: **GRUPO CAPITOL VALLADOLID** Partit B: **GRAN CANARIA GRUPO DUNAS**  
 Competició: **2009-10** Divisió: **C** Arbitre principal: **MR. JUAN CARLOS**  
 Partit: **01/01/2009** Hora: **18:00** Arbitre auxiliar: **LUIS ANTONIO RAMOS**  
 Localitat: **PAB. POLIDEPORTIVO VILLERUA** Arbitre auxiliar: **JORDI TRULLÓ**

Equip A: **GRUPO CAPITOL VALLADOLID** Equip B: **GRAN CANARIA GRUPO DUNAS**

MIN	1	2	3	4	5	6	7	8	9	10	11	12	13	14	15	16	17	18	19	20
GRUPO CAPITOL	15	25	35	45	55	65	75	85	95	105	115	125	135	145	155	165	175	185	195	205
GRAN CANARIA	12	22	32	42	52	62	72	82	92	102	112	122	132	142	152	162	172	182	192	202

Numero de la Licencia	NOM DELS JUGADORS	Num del Jugador
886	GOMEZ MONFORT C.	4
543	FERNANDEZ C.	5
469	URGELL C.	6
321	CAMPAÑA R.	7
624	IBÁÑEZ J.	9
320	PALOMARES D.	10
419	BARTOLOME H.	11
320	RUBIO (CAP) E.	12
648	CUADROS P.	14



# 3. ACTITUD MOLT BONA



# 4. FASES FINALS ACB-FEB I FCBQ SENSE CAP PROBLEMA



STAGE DE PRETEMPORADA 2009/2010



# Filosofia

*Temporada 2009-2009*



STAGE DE PRETEMPORADA 2009/2010



# FILOSOFIA 09/10

1. QUÈ ESPEREM DE TOTS VOSALTES?
2. NORMES DE VESTUARI RECOMANADES ACB-FEB
3. EXÀMENS
4. DESIGNACIONS i ASCENSOS
5. COMISIÓ ACB-FEB
6. COMPLIMENT DE NORMES



# Què esperem de tots vosaltres?

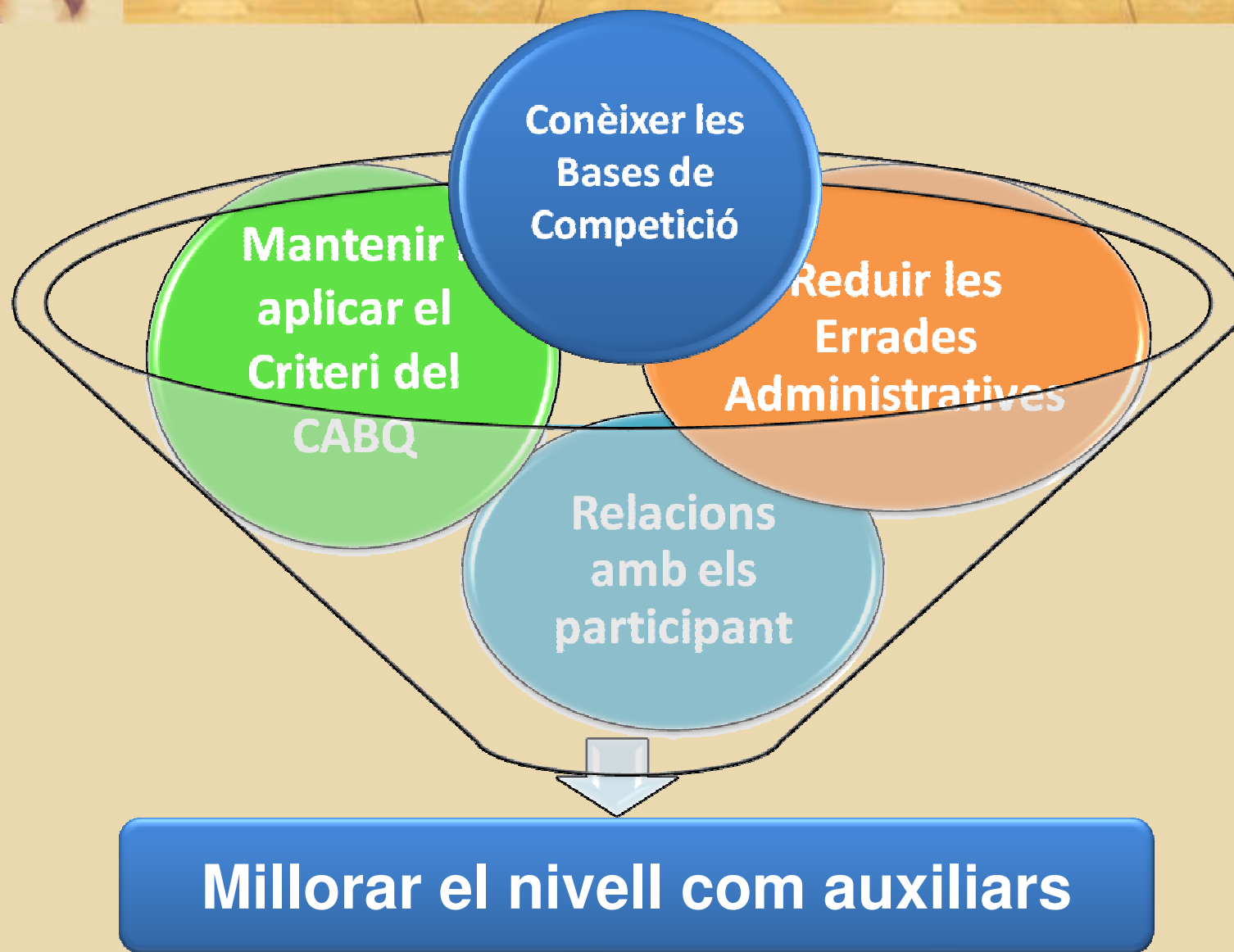

**Millorar el nivell com auxiliars**

# Què esperem de tots vosaltres?

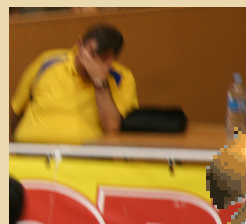

- Arribada amb antelació suficient als terrenys de joc.

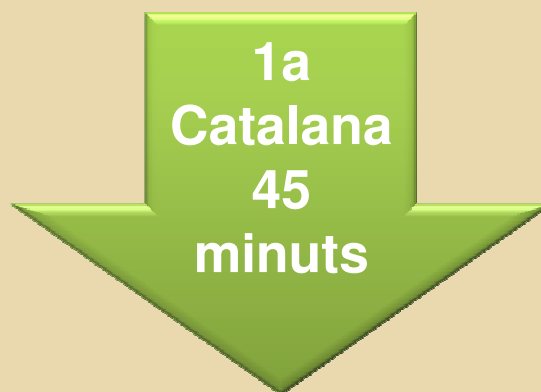

# Correcció en el vestir i mantenir la uniformitat





# Normes vestuari recomanades ACB i FEB

*Es recomana a les categories ACB i FEB*

- **Homes:**

- Ben afaitats
- Cabell arreglat
- Sense arracades, pírcings o similars
- Amb sabates (evitar sabatilles d'esport)

- **Dones:**

- Poden portar arracades (no pírcings)
- Cabell arreglat
- Amb sabates (evitar sabatilles d'esport)



# Normativa d'exàmens

- Cal superar 3 exàmens per poder ascendir de categoria.

 Federació Catalana de Bàsquetbol

**RESPOSTES**

**TEST ÀRBITRES**  
STAGE 07-08

1

NDM: \_\_\_\_\_ CATEGORIA: \_\_\_\_\_

veure el manual - les respostes i preguntes o el manual de resolució d'incidències i punts grisos - que no corresponen a

- La pilota no queda morta quan s'aconsegueix qualsevol tí de camp o tí llure.
- En un llançament a cistella, el control per part d'un equip finalitza quan la pilota ha abandonat l'eix vertical del jugador.
- El cop de dit (palmeo) i la tornada no es consideren llançament a cistella.
- Es produeix una interrupció si un jugador introdueix la mà per sobre de la cistella i toca la pilota.
- Durant un interval de joc es considera que tots els membres d'un equip facultats per jugar són jugadors.
- Quan la pilota es queda enganxada en els suportos de l'anella en un servei lateral es produeix una violació.
- El intent d'obtenir el control de la pilota mitjançant cop de dit (palmeo) per allunyar-la d'altres jugadors constitueix un error.
- A3 realitza un servei de banda en direcció a la cistella de l'equip B; la pilota entra en aquells, com que la pilota és viva i A5 per damunt de la línia de 6,25m, els àrbitres li concedeixen 3 punts.
- En un servei de banda per part d'A5, la pilota és tocada per B4 i entra a la cistella. Els punts s'atribueixen al jugador A5.
- Es produeix un llançament a cistella per A4 i quan la pilota està a l'aire, un àrbitre sanciona una falta personal; la pilota toca l'anella, rebota i està per sobre del nivell de l'anella, és tocada per A5. Se sanciona la interferència.
- A4 comet una violació de 3' quan es sanciona amb falta tècnica A5 i B6; l'equip A és el que té dret a la següent possessió alterna. El joc es reprèn aplicant l'alternança.

- Durant un temps mort A5 informa a l'entrenador que realitza un canvi. A5 passa de substituir a jugador quan el temps mort ha acabat.
- L'equip A té control de la pilota en la seva pista del damunt faltant 4' per al compte de 5', quan es sanciona amb una doble falta a A4 i B4 situats a la pista del davant. El joc es reprèn amb un servei lateral per part de l'equip A, en la pista del davant amb 4' per a passar de camp.
- Durant un temps mort A6 sol·licita una substitució. Perquè aquesta sigui legal, el jugador ha d'informar a l'entrenador i a un dels àrbitres.
- A5 té dret al llançament d'un tí llure. Després de que la pilota hagi estat posada a disposició d'A5, per abans de que el llançament del tí llure s'hagi realitzat, A4 comet falta sobre B4. La falta és la cinquena de l'equip A. Se li concedeix, després del llançament d'A5, dos tí lliures a B4.
- Durant els dos últims minuts de joc, l'equip A té dret a un servei lateral a la seva pista del davant després de que l'àrbitre hagi interromput el joc perquè el terra es troba mullat. El joc es reprèn amb un servei lateral a l'alçada de la línia central, enfront de la taula d'auxiliar.
- Després de que la pilota hagi estat posada a disposició d'A4 per realitzar un servei de banda com a resultat de la regla d'alternança per a l'inici del segon període, però abans de que la pilota sigui tocada per qualsevol jugador dins de la pista, B4 comet falta sobre A5. Aquesta falta es considera falta en un interval de joc.
- Al començament del tercer període, l'equip A es presenta amb quatre jugadors disposats per jugar. L'àrbitre repeteix el partí amb els quatre jugadors disponibles a per part de l'equip A.
- A5 comet la seva cinquena falta i al protestar-la és sancionat amb una falta tècnica. Aquesta falta tècnica completa com a falta d'equip en aquest període.
- Tenint el control de la pilota l'equip A amb 4' perquè acaba el compte dels 24', es sanciona amb falta tècnica a l'entrenador de l'equip A i una falta tècnica al jugador B4. La falta d'alternança és a favor de l'equip B. El joc es reprèn amb un servei de la banda a favor de l'equip B.
- A5 té dret a 2 tí lliures. Quan la pilota està morta després del llançament del primer tí llure, en aquell moment, B4 és sancionat amb falta tècnica; B6 sol·licita el canvi per B4 i vol realitzar la substitució en aquell instant. No se li concedeix.
- Durant els dos últims minuts de joc del 4t. Període, l'equip A té el control de la pilota en la seva pista del davant 5' quan l'equip B envia la pilota fora de banda. L'entrenador de l'equip A sol·licita temps mort. A4 repeteix el joc amb un servei lateral a l'alçada de la línia del centre del camp amb un peu situat a cada costat de la línia central, passant a un company situat a la pista del davant. L'equip A disposa de 3' per passar del camp.
- A5 està inscrit a l'acte com a capità de l'equip A. Durant el joc A5 és substituït per A10 i es substituïx com a capità. L'entrenador de l'equip A és sancionat amb una falta de qualificant i el seu equip no té assistent d'entrenador. A10 farà les funcions d'entrenador.



# Designacions i ascensos

**Per a ésser designat durant la temporada o en les fases finals, per ascendir, mantenir o baixar de categoria es tindran en compte els següents punts:**

- Els informes tècnics realitzats pels informadors, actuacions tècniques per sota del nivell de la categoria, i l'assistència a les entrevistes amb el coordinador d'actes.
- El comportament personal, dins i fora del terreny de joc, perjudicant la imatge d'aquest comitè, clubs a més relació amb els seus companys, informadors, o membres del comitè en general.
- La no assistència a partits designats sense causa justificada.
- Tenir aprovats tots els exàmens realitzats durant la temporada en curs, o bé altres controls que convoqui l'Àrea

- 
- Que hagin realitzat de manera més o menys equitativa les tres funcions: anotador, cronometrador i operador de 24 segons
  - El compliment de les normes internes.
  - Complir les normes establertes pel que fa a la confecció de l'acta dels encontres.
  - Portar la uniformitat establerta segons la categoria.
  - No sol·licitar més del 60% de les possibles designacions com a festa, juntament amb la disponibilitat per a dirigir encontres. (S'entén com festa no ser designat en una jornada sencera: dissabte i diumenge)
  - Les sancions federatives per diferents motius.
  - **La reiteració d'arribar tard als partits.**
  - **La no assistència a les xerrades tècniques, stage o altres activitats.**



## Comissió ACB i FEB

- En referència a les categories ACB-FEB han de seguir la següent normativa específica :

- Les decisions del ascensos i descensos d'aquestes categories són responsabilitat de la Comissió creada a tal efecte que està formada per:



- La seva disponibilitat o **compromís** ha de ser alta.
- Els auxiliars de taula de LEB, EBA i Copa Catalunya que estiguin al grup de seleccionats pels informadors, hauran de fer un test final i aprovar-lo.





- En referència a la categoria ACB-FEB han de seguir la següent normativa específica :

- Les decisions del ascensos i descensos d'aquestes categories són responsabilitat de la Comissió ACB-FEB

- La seva disponibilitat ha de ser alta

- Els auxiliars de taula de LEB, EBA i Copa Catalunya que estiguin al grup de seleccionats pels informadors, hauran de fer un test final i aprovar-lo.

- Si els descensos s'han de realitzar de forma forçosa, s'entén perquè es perd una plaça d'algun equip de la FCBQ en alguna d'aquestes categories, ACB-LEB-EBA , la Comissió farà una classificació interna i es descendiran el número d'auxiliars que calguin des de la part baixa d'aquesta. En aquest cas l'auxiliar de taula baixarà a la categoria immediatament inferior. En tots els altres casos, l'auxiliar de taula, ACB-LEB-EBA, descendirà a la categoria de Copa Catalunya.

- S'estableix un criteri de descens per antiguitat :

- ACB : Tots aquells que compleixin els 20 anys o més de la seva categoria. Aquesta mesura es començarà a aplicar al final de la present temporada

- LEB-EBA : Exactament el mateix que l'ACB, però amb una durada de 15 anys.



• Aquesta Comissió, resta facultada per interpretar qualsevol dubte sobre la



# Compliment de normes

És d'obligat compliment per a  
**TOTA CATALUNYA**

- La utilització de les tauletes de 24"



- Confirmar la recepció dels informes via e-mail