Història
1923-2020

1923
FCBQ

1923
FCBQ
Federació Catalana
de **Basquetbol**

1911

Eladi Homs, mestre que es desplaçà als EEUU a estudiar, començà a publicar diversos articles pedagògics en els que apareix el basket-ball com un element més per a una nova escola catalana.

1912

21 de novembre de 1912. El diari ‘El Mundo Deportivo’ publicà la notícia de la pràctica del basket-ball al gimnàs Garcia Alsina de Barcelona a la Rambla del Prat, per part d’un grup d’associades.

El Mundo Deportivo

AÑO VII. - NUM. 358 — SUSCRIPCIÓN: Un año 5 pesetas. — Extranjero 8 francos — N.º corriente 10 Cts. — DIRECCIÓN, REDACCIÓN, GERENCIA Y ADMINISTRACIÓN: Consejo de Ciento, 383, entresuelo.—Barcelona — N.º atrasado 20 Cts. — BARCELONA.—21 NOVIEMBRE 1912 — PUBLICIDAD: Anuncios y Reclamos.—Según tarifa—

NUEVA ORIENTACIÓN

REFORMA QUE SE IMPONE

De aquí y de allá

LAS GRANDES MANIFESTACIONES ATLÉTICAS

La carrera a pie del Sport Atlético Barcelonés

LAS DIVERSAS SE ALIANZAN EN DEFENSA MUTUA

REIVINDICANDO DERECHOS

LA HISPANO-SUIZA

FÁBRICA DE AUTOMÓVILES.-BARCELONA

PREMIOS ALCANZADOS EN 1912

"Campeonato de Amateurs" (Barcelona)

"Copa España" (Barcelona)

"Cuesta del Guadarrama" (Madrid)

"Côte du Saleve" (Suiza)

"Copa del Emperador" (3000 kms. Rusia)

"Côte du Val-Suzon" (Francia)

"Challenge de L' A. C. Picardie" (Francia)

"Côte de Mont Ventoux" (5.ª y 6.ª categorías) (Francia)

"Côte de Gilly" (Suiza)

"Meeting de Mans" (Francia)

OFICINAS Y TALLERES

EN ESPAÑA | Barcelona: Carretera de Rivas, 279 — Teléfono 5150

EN FRANCIA | Levallois - Perret: 27, Rue Cové — Teléfono 555-93

1913

Gener 1913. Al dietari d’Artur Martorell es parla de les pràctiques de basket-ball a l’Escola Vallparadís de Terrassa.

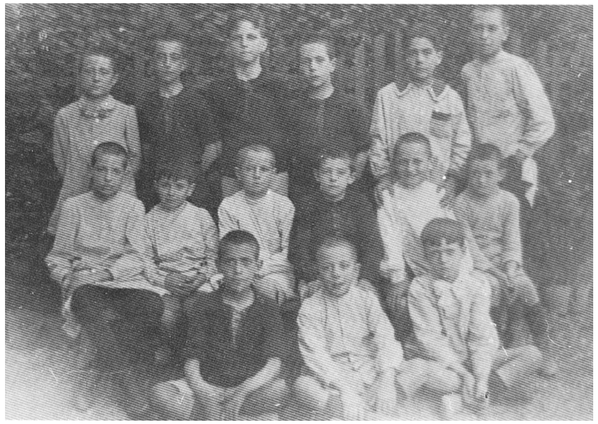

Foto: Maria Barceló / Arxiu Tobella

—=—

Nuevo sport.

Un nuevo sport ha invadido el palenque de los deportes, es el «Basket-ball», juego que se practica en el extranjero en los principales centros docentes.

Una pléyade de simpáticas señoritas concurrentes al Instituto Kinesiterápico del Sr. García, practicarán este deporte, nuevo entre nosotros, ya que tanto puede practicarlo el sexo bello como el fuerte.

Deseamos muy de veras que el citado deporte arraigue entre nosotros, proporcionándonos el poder admirar cuanto antes a las hermosas *sports-women*, en su entrenamiento para llegar al conocimiento completo del juego.

—=—

1917

Gener 1917. Publicació del llibre els ‘Jocs de Pilota’ d’Elies Juncosa “Corredises”, on es fa una descripció complerta del basket-ball i es diu que es juga a diferents escoles de Barcelona.

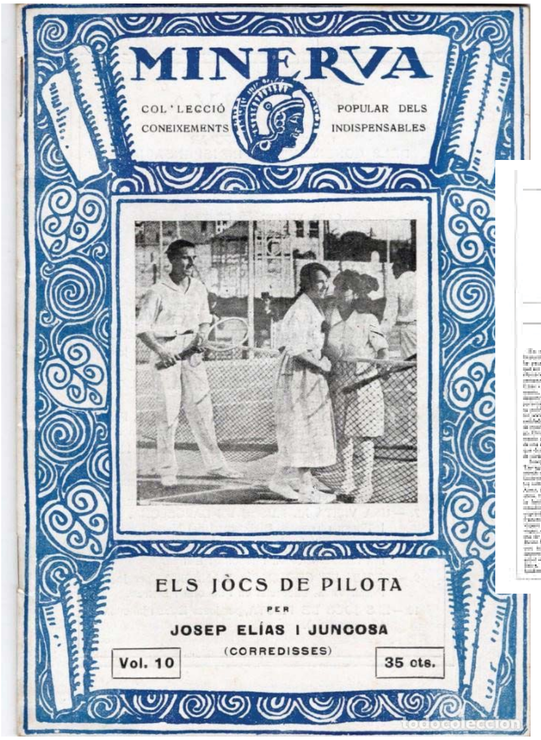

1921

L’Escolapi Eusebio Millán retorna de Cuba i introdueix el basquetbol entre els alumnes de les Escoles de Sant Antoni de Barcelona.

Novembre 1921. Boris Catalán, entrenador d’atletisme del CD Europa, introdueix el basquetbol entre els seus atletes.

1922

8 de desembre 1922. Es disputà el primer partit de basquetbol entre el Laietà i el CE Europa. Victòria pels graciencs per 8 a 2, en un partit disputat al seu camp.

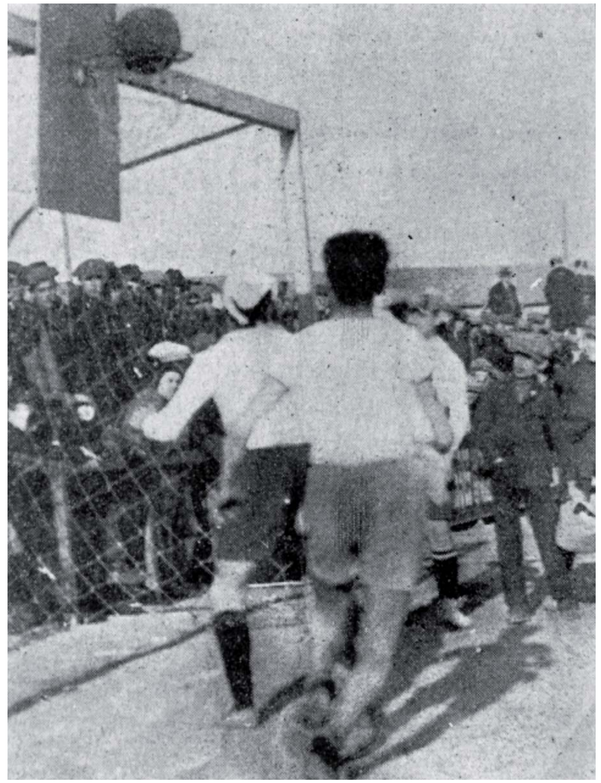

1923

15 d'abril 1923. Començà a disputar-se el primer Campionat de Catalunya a l'Estadi Català de Montjuïc. El primer campió fou el Patrie, societat lligada a les escoles franceses de Barcelona, on el professor titular era l'Emile Tiberghien.

—

Agost 1923. El clubs catalans, a la primera reunió de la Federación Nacional de Basket-ball, prenen la decisió de crear la Federació Catalana de Basket-ball.

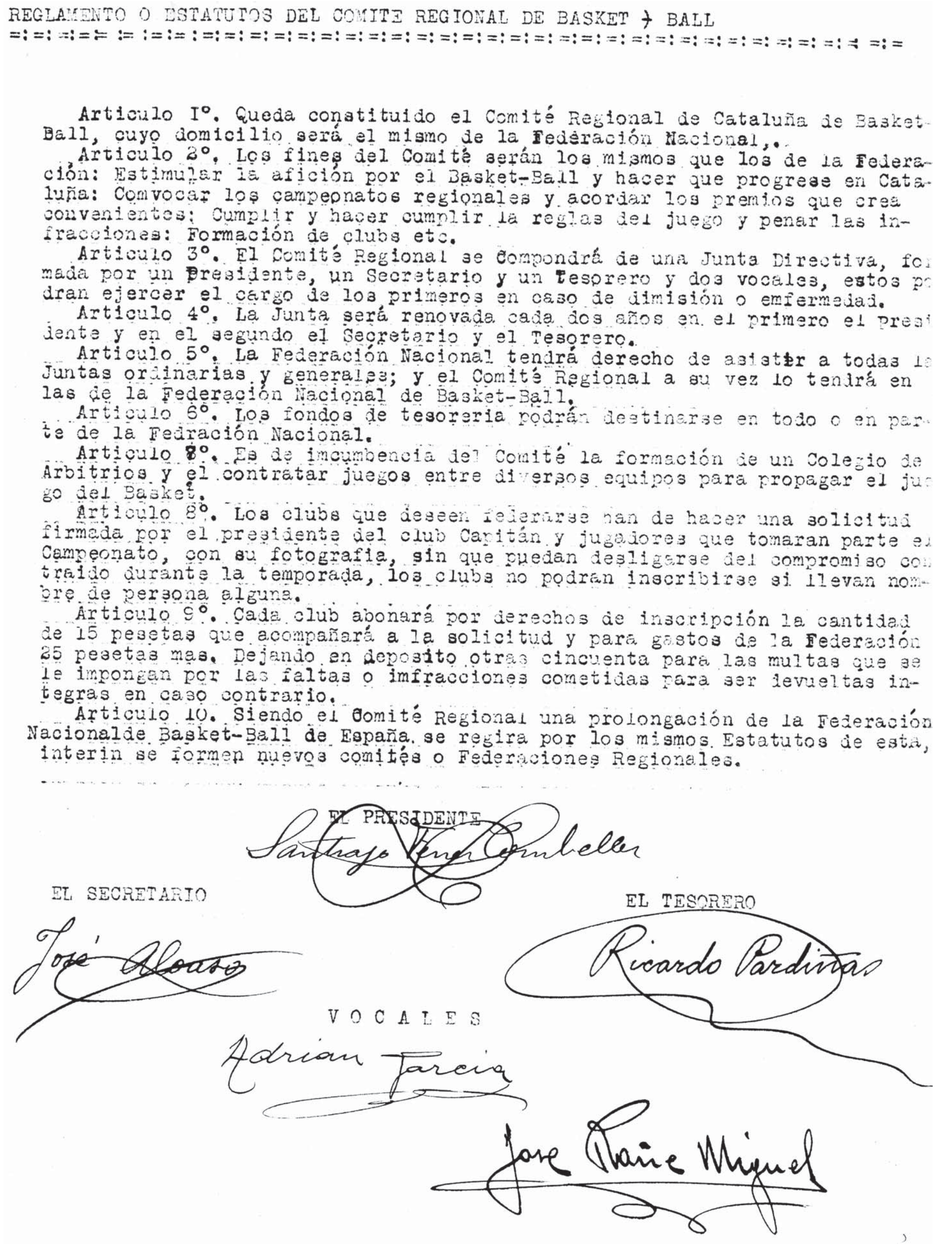

REGLAMENTO O ESTATUTOS DEL COMITE REGIONAL DE BASKET - BALL

Articulo I°. Queda constituido el Comité Regional de Cataluña de Basket-Ball, cuyo domicilio será el mismo de la Federación Nacional.

Articulo 2°. Los fines del Comité serán los mismos que los de la Federación: Estimular la afición por el Basket-Ball y hacer que progrese en Cataluña: Convocar los campeonatos regionales y acordar los premios que crea convenientes: Cumplir y hacer cumplir la reglas del juego y penar las infracciones: Formación de clubs etc.

Articulo 3°. El Comité Regional se compondrá de una Junta Directiva, formada por un Presidente, un Secretario y un Tesorero y dos vocales, estos podran ejercer el cargo de los primeros en caso de dimisión o emfermedad.

Articulo 4°. La Junta será renovada cada dos años en el primero el Presidente y en el segundo el Secretario y el Tesorero.

Articulo 5°. La Federación Nacional tendrá derecho de asistir a todas las Juntas ordinarias y generales; y el Comité Regional a su vez lo tendrá en las de la Federación Nacional de Basket-Ball.

Articulo 6°. Los fondos de tesoreria podrán destinarse en todo o en parte de la Fedración Nacional.

Articulo 7°. Es de imcumbencia del Comité la formación de un Colegio de Arbitrios y el contratar juegos entre diversos equipos para propagar el juego del Basket.

Articulo 8°. Los clubs que deseen federarse han de hacer una solicitud firmada por el presidente del club Capitán y jugadores que tomaran parte en Campeonato, con su fotografia, sin que puedan desligarse del compromiso contraido durante la temporada, los clubs no podran inscribirse si llevan nombre de persona alguna.

Articulo 9°. Cada club abonará por derechos de inscripción la cantidad de 15 pesetas que acompañará a la solicitud y para gastos de la Federación 25 pesetas mas. Dejando en deposito otras cincuenta para las multas que se le impongan por las faltas o imfracciones cometidas para ser devueltas integras en caso contrario.

Articulo 10. Siendo el Comité Regional una prolongación de la Federación Nacionalde Basket-Ball de España se regira por los mismos Estatutos de esta, interin se formen nuevos comités o Federaciones Regionales.

EL PRESIDENTE

EL SECRETARIO

EL TESORERO

VOCALES

1924

Del 13 d'abril al 14 de maig del 1924 es disputà el segon Campionat de Catalunya. Els equips formaven amb set jugadors i es disputava en un terreny de joc de 48 metres de llarg per 28 d'ample. Encara es parlava de goals, penaltys i refreres, i no de punts i tirs lliures.

2.° CAMPEONATO
NACIONAL DE BASKET-BALL
AÑO 1924

Tomando parte los equipos:

C. D. EUROPA
ATLETIC-BRICALL
LAIETA B. B. C.
U. S. DE SANS
F. C. MARTINENC
PATRIE

Días. 13 de Abril - Campo Martinenc, a las 10 mañana
20 de Abril - Campo U. S. de Sans, a las 10 mañana
27 de Abril - Campo C. D. Europa, a las 10 mañana
4 de Mayo - Campo Martinenc, a las 10 mañana
11 de Mayo - Campo U. S. de Sans

Para informaciones: Federación Nacional de Basket-Ball, Canuda, 26, Gimnasio Bricall.

Publicaciones Rápidas Valls, Tapias, 4

FBC
FUNDACIÓ DEL BÀSQUET CATALÀ

1924

30 de maig de 1924. A l'espera de realitzar tots els tràmits legals per la constitució definitiva de la Federació Catalana de Basquetbol, es crea el comitè Regional de Basket-ball amb la següent composició: Santiago Ferrer Combeller (president), José Alonso (secretari), Ricardo Pardiñas (Tresorer), José Rañe Miguel i Adrian Gárcia S.

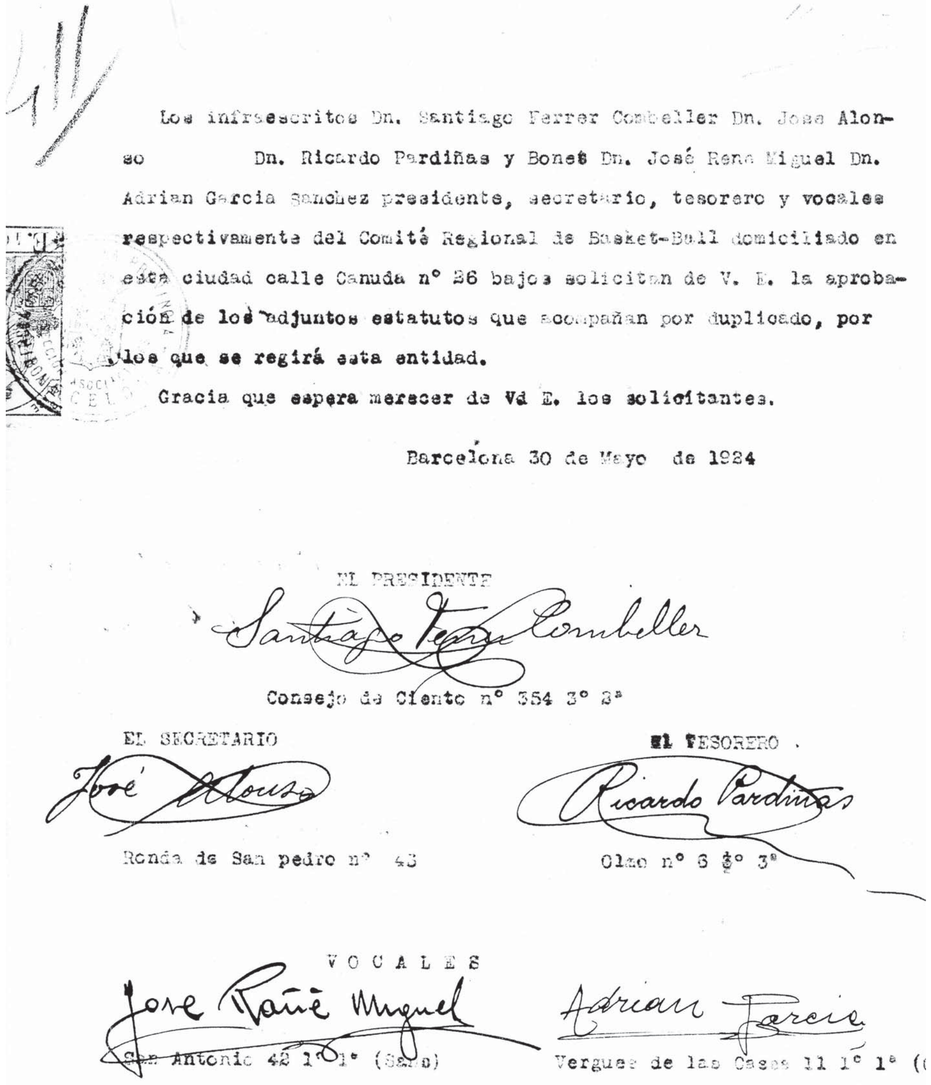

Los infrescritos Dn. Santiago Ferrer Combeller Dn. Jose Alonso Dn. Ricardo Pardiñas y Bonet Dn. José Rene Miguel Dn. Adrian Garcia Sanchez presidente, secretario, tesorero y vocales respectivamente del Comité Regional de Basket-Ball domiciliado en esta ciudad calle Canuda nº 26 bajos solicitan de V. E. la aprobación de los adjuntos estatutos que acompañan por duplicado, por los que se regirá esta entidad.

Gracia que espera merecer de Vd E. los solicitantes.

Barcelona 30 de Mayo de 1924

EL PRESIDENTE

Santiago Ferrer Combeller

Consejo de Ciento nº 354 3º 2ª

EL SECRETARIO

José Alonso

Ronda de San pedro nº 43

EL TESORERO

Ricardo Pardiñas

Olmo nº 6 3º 3ª

VOCALES

Jose Rañe Miguel

San Antonio 42 1º 1ª (Sans)

Adrian Garcia

Verguez de las Casas 11 1º 1ª (

La vigília de Nadal es juga el primer partit de basquetbol a Tarragona. Porta, Pallac, Rovira, Huguet, Ros, Secall, Miquell, Alsina, Cornadó, Rodriguez van començar a practicar amb certa continuïtat aquest esport a les files del Nàstic de Tarragona.

1925

Acta de constitució de la Federació Catalana de Basquetbol (26/02/1925 local Ronda Sant Antoni 2). El 09/07/925 es fa la inscripció defitnitiva de la mateixa al registre corresponent, a Govern Civil.

FEDERACIÓ CATALANA DE BASKET BALL

12369

Gobierno Civil de la provincia de Barcelona

Secretaria

GOBIERNO CIVIL DE BARCELONA · BIBLIOTECA ARCHIVO

Año de 192/ REGISTRO { Negociado 1ª Folio 276 Numero 12369

Pueblo Barcelona

Interesado Federación Catalana

Asunto de Basket-Ball.

A.3615091 *

FEDERACIÓ CATALANA DE BASKET-BALL

D. Social: Plaza del Buen Suceso 2.

- ESTATUTOS -

Artículo 1º - La Federación Catalana de Basket-Ball es el organismo regulador de dicho deporte en Cataluña y tiene por objeto, ateniéndose a los presentes Estatutos y Reglamentos y de acuerdo con los de la Federación Española, el fomentar este deporte en Cataluña, la tutela de los intereses generales de las Sociedades federadas en lo que hace referencia, no solamente a los campeonatos, si que también en decidir con su superior autoridad los conflictos y divergencias que surjan entre ellas y en hacer observar los reglamentos o imponer las sanciones necesarias en caso de infracción, a la vez que será en las relaciones exteriores, el organismo representativo de la región.

Artículo 2º - La Federación Catalana de Basket-Ball está constituida por las Sociedades o Clubs que practiquen el Basket amateur legalmente constituídos, cuyo campo de juego esté enclavado en Cataluña y que sean admitidos como miembros de la misma de acuerdo con los reglamentos. Las sociedades federadas por el solo hecho de pedir su admisión a la Federación Catalana se sobreentiende que no solamente aceptan los reglamentos de la misma, sino que, asimismo, una vez ingresadas, quedan sujetas a la disciplina de los mismos y a la autoridad de la Federación. La jurisdicción de la Federación se extiende además de los Clubs o Sociedades, a sus socios, jugadores y empleados.

Artículo 3º - La Federación Catalana de Basket-Ball está domiciliada en Barcelona y forma parte integrante de la Federación Española de Basket-Ball.

Artículo 4º - Las Sociedades federadas quedarán clasificadas en cuatro Divisiones, cuya diferencia se refiere únicamente a la categoría a que, por su rendimiento en el terreno de juego, se haya hecho acreedor su primer equipo.

La Federación organizará anualmente como competición oficial inviolable, un Campeonato Regional para cada una de las Divisiones que en activo se establezcan, tomando como base un mínimo de 6 Clubs y un máximo de 8 para las Divisiones 1ª y 2ª. Las restantes se formarán, a poder ser, en la misma forma o, si el número de Clubs inscritos no lo permitiere, como acuerde la Asamblea General a propuesta del Comité Directivo.

Con el fin de procurar el mayor desenvolvimiento y mejoramiento del Basket-ball en Cataluña y para el solo efecto de los campeonatos expresados que para ellos prescribe el presente.

1926

17 de març del 1926. Per primera vegada ‘El Mundo Deportivo’ tracta el “Basket-ball” dins d’un apartat propi.

—

4 de juliol del 1926. A l’edició del dia, el diari ‘El Mundo Deportivo’ publica un logotip al costat del títol de la secció de Basket-ball que identifica aquest esport.

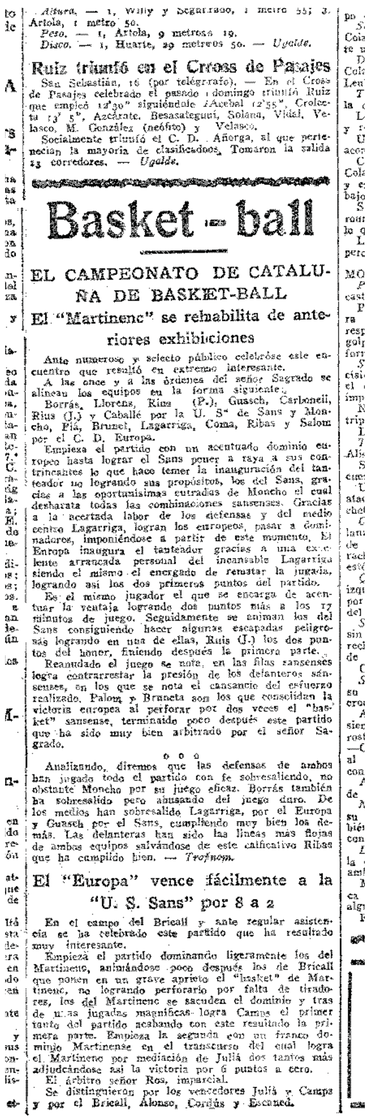

1927

25 de març 1927. Debut la Selecció Catalana davant l'Hindú Club de Buenos Aires al camp del Gracia CF, per primer cop es jugà amb cinc jugadors.

La Selecció va perdre per 16 a 50 i els seus components i anotadors foren: Prat del Martinenc FC (8), Moncho, del CD Europa, Gelabert de la UE Sants (2), Ramis del Gràcia FC, Rodoreda del FC Barcelona (4), Estany del Gràcia (2) i Alberich del Laietà. No va jugar Rodríguez del Gimnàs Tiberghein.

1928

Març de 1928. Té lloc el sisè campionat de basquetbol de Catalunya. Per primera vegada es jugà en camps de 28 x 15 m i amb equips formats per cinc jugadors. El primer “cinc” campió de Catalunya fou el CE Laietà.

Octubre de 1928. Per pimer cop es disputà un partit de bàsquet sota cobert.

Casa Regional Valenciana

Domicilio social: **Paseo Cruz Cubierta, 43**

(Chaflán Rocafort) (Antes Alegría)

EXTRAORDINARIA VELADA

para el sábado día 27 de Octubre de 1928, a las 9 y media en punto

BAJO EL SIGUIENTE PROGRAMA

I. La divertidísima pieza, titulada

AMA YA FEM

II. Se pondrá en escena la aplaudida pieza valenciana, de gran éxito, titulada

EL CALENDARI DE BENITO

En la que tomarán parte los principales elementos del cuadro escénico.

III. Por primera vez en Barcelona se jugará en local cerrado un gran partido de

BASKET - BALL

por el primer equipo **U. S. SAN ANDRÉS** compuesto por socios de esta entidad, contra el potente primer equipo **P. E. GUIMERÁ** (este partido durará una hora)

IV. Presentación oficial a la Entidad de su laureada Banda, denominada

Banda de Música de la Casa Regional Valenciana

dirigida por el eminente maestro **D. Antonio Marcos,** interpretando como primera pieza el **Himno a Valencia** y siguiendo un colosal concierto en obsequio a la Junta Directiva, socios y concurrentes.

AVISO. — Por lo extenso del programa, se suplica a los Sres. socios la puntual asistencia. Para invitaciones en Secretaría y en el mostrador.

LA COMISION DE FIESTAS

1929

L'any 1929 el Club Femení i d'Esports de Barcelona introdueix el basquetbol entre les seves sòcies i organitzà un torneig social.

L'ésser Sòcies del

Club Femení i d'Esports de Barcelona

us permet utilitzar i disposar de

Biblioteca, Dutxes, Gimnàs, Camp de Tennis, Basket-Ball, Platja a Badalona per a ús exclusiu de les sòcies, Esgrima, Natació, Excursions econòmiques, Rítmica, Atletisme, Patins, Servei mèdic .. i hi trobareu sempre tertúlia agradable per a canviar conversa. A més, podreu assistir a les conferències i visites de caràcter cultural que sempre s'organitzen i també rebreu un Butlletí fruit de totes les que hi vulguin cooperar

Sabeu quina quota us permet utilitzar i gaudir de tot el que hem dit?

Sols **tres pessetes** al mes; **deu cèntims** per dia.

El dret d'entrada són **deu pessetes**. Inscriviu-vos-hi. No dubteu.

1929 GRÀFICA CATALANA.—SANTS MONS. 25

1929

Juny de 1929. La Penya Ben Forjats de Valls Deportiu començà a jugar a basquetbol a la població tarragonina.

El 8 de desembre del 1929, la Selecció Catalana disputà el segon partit davant el campió italià, l'Ambrosiana de Milan, amb motiu de la inauguració de la pista de basquetbol que es construí amb motiu de la Exposició.

Camp d'Esports del Passeig de l'Estació

Diumenge dia 1 Desembre de 1929

A un quart de quatre de la tarda

GRAN ESDEVENIMENT ESPORTIU FEMENI

PENYA BEN-FORJATS

del VALLS DEPORTIU

PRESENTA PER PRIMERA VEGADA A VALLS

un encontre de BASKET BALL, entre els equips:

GRANA contra BLAU-BLANC

ambdós integrats per senyoretes del

CLUB FEMENI D'ESPORTS

DE BARCELONA

¡Vallencs no deixeu de veure aquesta gran novetat!

PERFUMERIA VICENS

Plaça del Blat

BANYS I DUTXES

Sombrereria - Camisería

Corbatería

Novetats per a home

M. MANDOLI

Baldrich (Cort), 54

VALLS

La més ben assortida

la que ven a preus més limitats

1930

Gener de 1930 A la població de Mataró es disputà el primer torneig local.

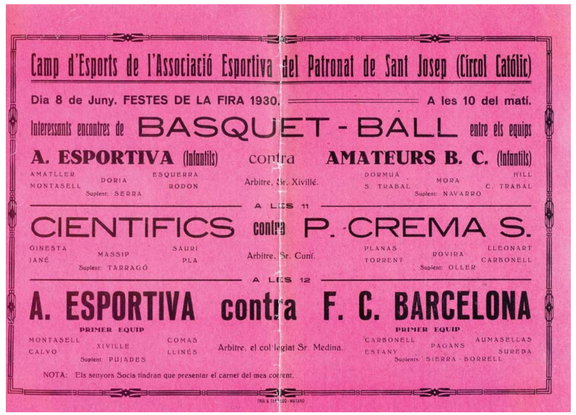
Camp d'Esports de l'Associació Esportiva del Patronat de Sant Josep (Círcol Católic)

Dia 8 de Juny. FESTES DE LA FIRA 1930. A les 10 del matí.

Interessants encontres de BASQUET-BALL entre els equips

A. ESPORTIVA (Infantils) contra AMATEURS B. C. (Infantils)

AMATLLER DORIA ESQUERRA MONTASELL BODON Suplent: SERRA

Arbitre, Sr. Xivillé.

DORMUÀ MORA PILL S. THABAL C. TRABAL Suplent: NAVARRO

A LES 11

CIENTIFICS contra P. CREMA S.

GINESTA MASSIP SAURÍ JANÉ PLA Suplent: TARRAGÓ

Arbitre, Sr. Cuní.

PLANAS ROVIRA LLEONART TORRENT CARBONELL Suplent: OLLER

A LES 12

A. ESPORTIVA contra F. C. BARCELONA

PRIMER EQUIP

MONTASELL COMAS CALVO XIVILLE LLINÉS Suplent: PUJADES

Arbitre, el col·legiat Sr. Medina.

PRIMER EQUIP

CARBONELL AUMASELLAS ESTANY PAGANS SUREDA Suplents: SIERRA - BORRELL

NOTA: Els senyors Socis tindran que presentar el carnet del mes corrent.

Maig-juny del 1930. Es jugaren dos trofeus anomenats 'Copa Exposició'. A la categoria masculina, el campió fou el Patrie, a la femenina, ho fouel Club Femeni "B".

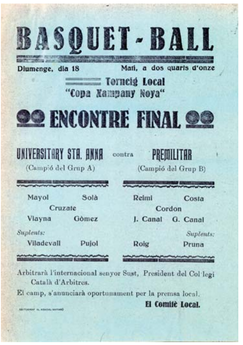
BASQUET-BALL

Diumenge, dia 15 Matí, a dos quarts d'onze

Torneig Local "Copa Xampany Noya"

ENCONTRE FINAL

UNIVERSITARY STA. ANNA (Campió del Grup A) contra PREMILITAR (Campió del Grup B)

Mayol Solà Cruzate Viayna Gómez

Suplents: Viladevall Pujol

Reimi Costa Cordon J. Canal G. Canal

Suplents: Roig Pruna

Arbitrarà l'internacional senyor Sust, President del Col·legi Català d'Arbitres.

El camp, s'anunciarà oportunament per la premsa local.

El Comité Local.

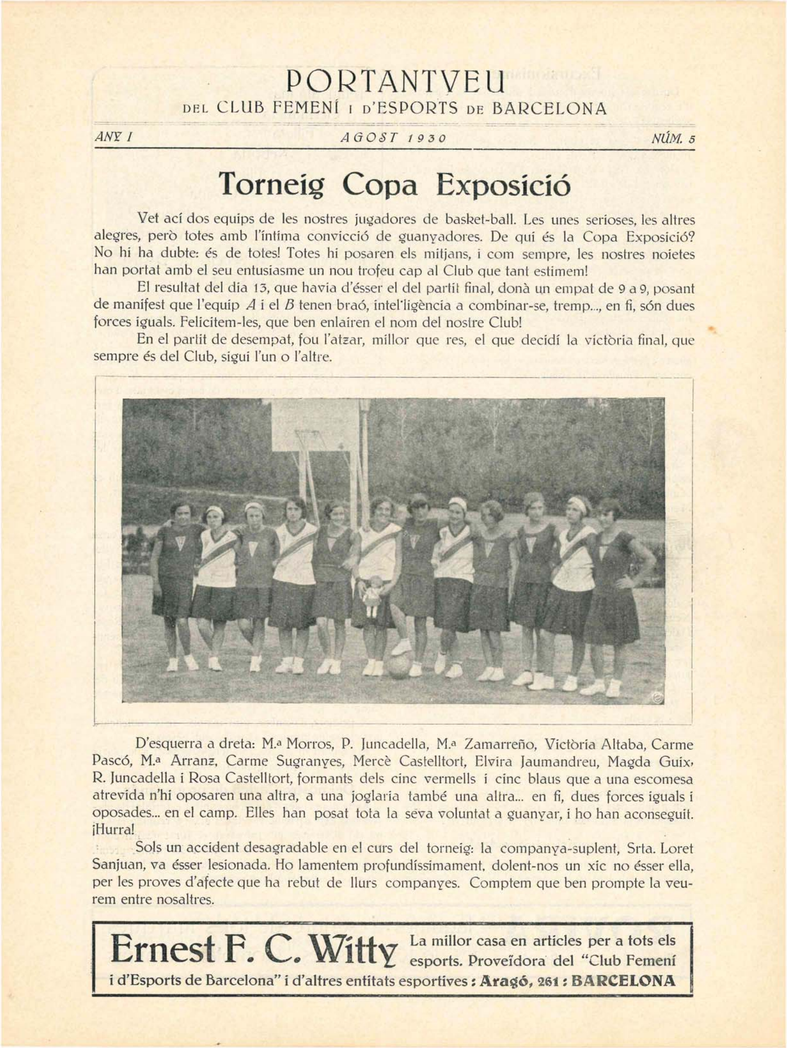
PORTANTVEU

DEL CLUB FEMENÍ I D'ESPORTS DE BARCELONA

ANY I AGOST 1930 NÚM. 5

Torneig Copa Exposició

Vet ací dos equips de les nostres jugadores de basket-ball. Les unes serioses, les altres alegres, però totes amb l'íntima convicció de guanyadores. De qui és la Copa Exposició? No hi ha dubte: és de totes! Totes hi posaren els mitjans, i com sempre, les nostres noietes han portat amb el seu entusiasme un nou trofeu cap al Club que tant estimem!

El resultat del dia 13, que havia d'ésser el del partit final, donà un empat de 9 a 9, posant de manifest que l'equip *A* i el *B* tenen braó, intel·ligència a combinar-se, tremp..., en fi, són dues forces iguals. Felicitem-les, que ben enlairen el nom del nostre Club!

En el partit de desempat, fou l'atzar, millor que res, el que decidí la victòria final, que sempre és del Club, sigui l'un o l'altre.

D'esquerra a dreta: M.ª Morros, P. Juncadella, M.ª Zamarreño, Victòria Altaba, Carme Pascó, M.ª Arranz, Carme Sugranyes, Mercè Castelltort, Elvira Jaumandreu, Magda Guix, R. Juncadella i Rosa Castelltort, formants dels cinc vermells i cinc blaus que a una escomesa atrevida n'hi oposaren una altra, a una joglaria també una altra... en fi, dues forces iguals i oposades... en el camp. Elles han posat tota la seva voluntat a guanyar, i ho han aconseguit. ¡Hurra!

Sols un accident desagradable en el curs del torneig: la companya-suplent, Srta. Loret Sanjuan, va ésser lesionada. Ho lamentem profundíssimament, dolent-nos un xic no ésser ella, per les proves d'afecte que ha rebut de llurs companyes. Complem que ben prompte la veurem entre nosaltres.

Ernest F. C. Witty La millor casa en articles per a tots els esports. Proveïdora del "Club Femení i d'Esports de Barcelona" i d'altres entitats esportives: Aragó, 261: BARCELONA

La Selecció Catalana guanyà el seu primer partit el 13 de juliol del 1930, en derrotar al campió francès Foyer Alsacien Molhouse, en un matx jugat al camp de l'Exposició. El resultat fou 29 a 26.

Els protagonistes per part de la Selecció Catalana foren: Pla (2), Carbonell, Muscat (13), Colomer (8), Guix (6)

3 d'agost del 1930. S'inicià la disputa del primer Torneig Local de penyes a Manresa. Set equips participaren, jugant els seus partits al camp del "Blanqueig".

1931

10 de juny del 1931. Un equip lleidatà jugà el seu primer partit. El Joventut Republicana, de Lleida, guanyà per 6 a 2 al Batalló de Muntanya n° 5.

—

4 de novembre de 1931. Amb motiu de les Feries i Festes de Sant Narcís, es disputà un festival infantil a la plaça de toros de Santa Eugènia (Girona). Dins de les diferents activitats es jugà un partit d'exhibició de basquetbol entre un equip de "La Salle" i una selecció anomenada "Girona Basketball". Els primers s'emportaren la Copa donada per l'ajuntament gràcies al seu triomf per 6 a 2.

"Sporting Club Gerona"

Ferias y Fiestas de San Narciso de 1930

Programa oficial de los espectáculos deportivos que organiza dicho Club.

Miércoles 29 de octubre a las 11'30

Gran matinal internacional de Boxeo en el Teatro Albéniz

Domingo 2 noviembre a las 11

Campo de Vista Alegre

dos grandes partidos inter-regionales de

Basket-Ball

Martes día 4 de noviembre a las 14'30

Gran carrera Ciclista

II Circuito "La Dehesa"

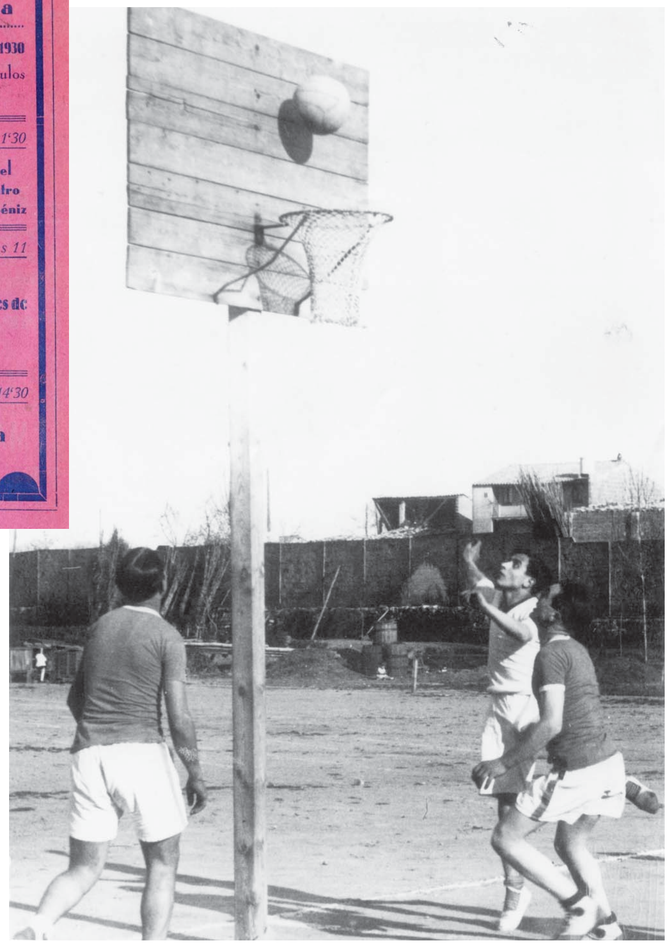

1932

3 d'abril del 1932. Es produí el primer contacte Catalunya - Castella, al camp de La Bordeta. S'enfrontaren el RCD Espanyol i el Reial Madrid. Formaren a las files blanc i blaves: Folch Rouret, Rodríguez, Gago, Coll, Domingo, Brotons, López, Colomer i Ferrer. Pel Reial Madrid: Castellví, Sandinos, Ortega, Negrín i Arnaiz. Van guanyar els primers per 24 a 19.

—

A finals de 1932 es produeix un doble naixement: per una banda, la Federació de Joves Cristians de Catalunya creà la seva pròpia competició a Barcelona. I per l'altra, un grup de clubs de caire popular crearen l'Agrupació de Basketball de Catalunya, institució que també creà la seva pròpia competició. Ambdues perduraren fins a l'esclat de la guerra civil al juliol de 1936.

1931

Octubre de 1933. Es disputà el primer Campionat d'Espanya on participaren el Real Madrid i el Rayo, per part castellana, i el Juventus de Sabadell i l'Iluro de Mataró. Aquests últims es retiraren del terreny de joc en el partit de tornada disconformes amb l'arbitratge. El campió finalment fou el Rayo de Madrid.

1934

Febrer-Març del 1934. Es disputà un campionat femení, avui considerat com el primer Campionat de Catalunya. Fou organitzat pel diari "L'Opinió" i comptà amb la col·laboració de la Generalitat i l'Ajuntament de Barcelona. Participaren el Club Femení i d'Esports "A" i "B", la UE de Sants, l'Atlas Club i el FC Barcelona. El campió fou el Club Femení d'Esports "A".

1935

A partir de gener del 1935 es disputà,per primer cop, la Copa Tarragona que,juntament amb els tornejos locals organitzats a Reus i Valls, configuraven unes competicions que assentaven el basquetbol a les comarques tarragonines.

El Centre Esportiu Badaloní participà per primera vegada en un campionat oficial de basquetbol. Disputà el de l'Agrupació de Basketball de Catalunya. Fou el debut en una competició oficial de l'avui en dia conegut com a Joventut de Badalona.

El dijous 28 de març del 1935 va ser el primer enfrontament de les Seleccions de Catalunya i Castella en un partit disputat al barceloní "Price",amb triomf dels castellans per 33 a 29. L'equip català el formaren: Maunier(5), Brotons, Font (6), Muscat (7), Tomás (8), Mitchell (3)

Diumenge 13 d'octubre de 1935, per primer cop un equip català campió d'Espanya. El Societe Patrie guanyà en la final al Rayo de Madrid per 23-19, els anotadors: Manunier (1), Borrell (2), Font (9), Arnaud (9), Mitchell (5), Henry (2)

Al llarg dels mesos de maig i juny es jugà per primer cop un campionat de Catalunya femení organitzat per l'FCBQ. Destacà l'absència del Club Femení i d'Esports que participava en l'organització de les Olimpíades Populars de Barcelona. Participaren la UE Sants, el Barcelona FC, l'Esbart Magda de Santa Coloma de Gramenet i el CE Laietà que fou el campió.

1937

Juliol 1937. Una selecció formada per jugadors catalans aconsegueix guanyar les III olimpíades Obreres d'Amberes. Brotons, Dalmau, Centelles, Vila, Ramon, Rodon i Martínez foren els protagonistes.

1939

Octubre de 1939. L'FCBQ organitzà la seva primera competició desprès del final de la guerra. El Torneig 'Pedro Conde' a la Sala Price de Barcelona, que es convertirà en un dels principals escenaris del basquetbol català als anys quaranta i cinquanta.

1940

Gener del 1940. Es recuperà el Campionat de Catalunya masculí i, a partir del maig del mateix any, es jugà la primera competició femenina de las postguerra el Trofeu "Luis Humet".

1940

30 de juny del 1940. El CB Hospitalet fou campió de la Copa d'Espanya llavors coneguda com a "Copa de su Excelencia el Generalísismo". Els herois de la ciutat riberenca foren Vidal, Piera, Sanahuja, Rosell i Maneja.

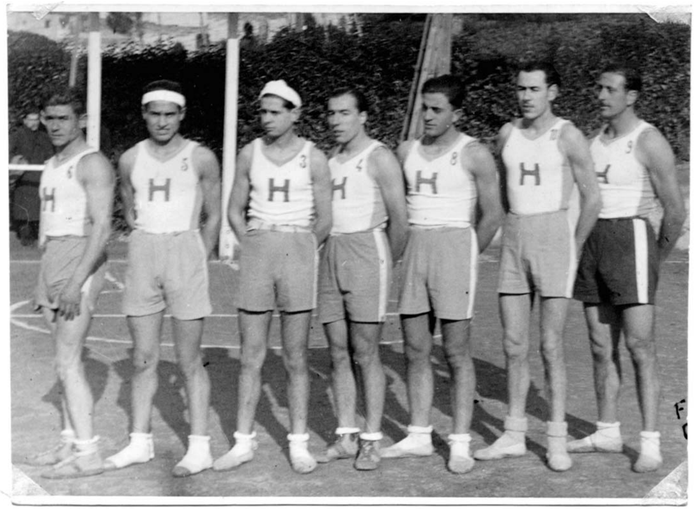

15 de setembre de 1940. Primer doble enfrontament Catalunya – Castella de la potsguerra, masculí i femení, a la Sala Pricie. Al llarg dels anys quaranta i cinquanta foren habituals els enfrontaments Catalunya amb Castella o Centro. Tant a Madrid com a Barcelona. Normalment l'enfrontament era l'aparador dels millors jugadors entre els que seleccionaven els que jugarien amb Espanya. En aquella època la decisió era salomònica i la meitat dels elegits pertanyien a la Federació Catalana i l'altra meitat a la del Centro o Castilla.

1941

15 de juny de 1941. El RCD Espanyol de Barcelona es proclamà, per primera vegada campió d'Espanya de basquetbol. A Madrid guanyaren al CB Hospitalet per 35 a 24 amb un equip format per: Carreras (7), Martínez, Centellas (8), Peón (10), Tomás (10).

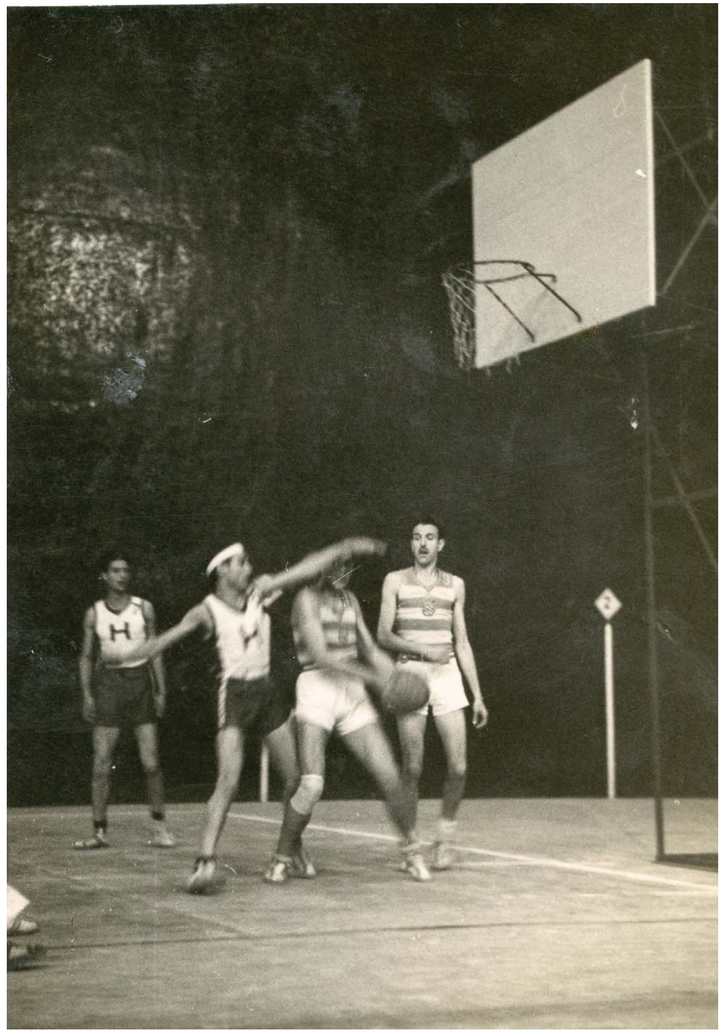

1941

29 de juny de 1941. El Laietà guanyà el primer campionat de Catalunya femení de la postguerra en derrotar al Gimnàstic de Badalona per 29 a 24. L'Àrbitre fou Moneris i els equips: Laietà format per, Beltrán (1), Morros (2), Torremadé (6), Jordá (6), Vázquez (14) i Gimnàstica format per Tarradellas, Giró (1), Alana (7), Horta (10), Torrens (6), Gandia II (2).

1942

Juny de 1942. El CE Laietà Campió d'Espanya a Saragossa per primer cop en la seva història. A l'equip hi destacava un jove jugador: Eduard Kucharski. Guanyaren al tot poderós FC Barcelona per 30 a 28.

1943

Juny de 1943. L'equip femení del RCD Espanyol, desprès de guanyar el campionat català, es proclamà campió d'Espanya en derrotar a la final al Reial Madrid.

1944

Des de principis de l'any 1944 es disputà un nou torneig anomenat "Copa Hernán" patrocinat per la casa "Manufacturas Hernán" que fabricà les pilotes de cuiro per jugar a basquetbol més populars i utilitzades als anys quaranta i cinquanta.

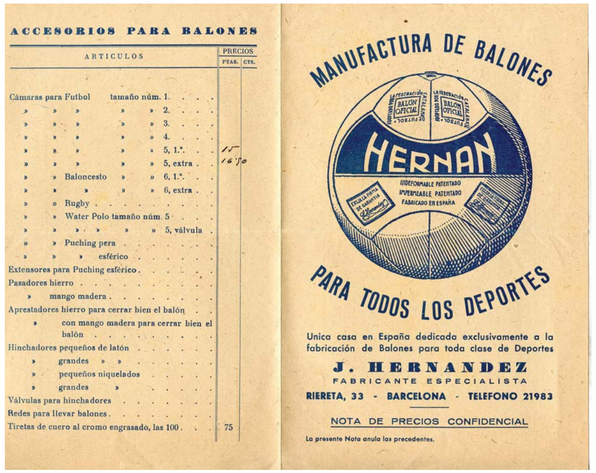

ACCESORIOS PARA BALONES

ARTICULOS	PRECIOS PTAS.	CTS.
Cámaras para Futbol tamaño núm. 1		
» » » » » 2		
» » » » » 3		
» » » » » 4		
» » » » » 5, 1.ª	15	
» » » » » 5, extra	16	70
» » Baloncesto » » 6, 1.ª		
» » » » » 6, extra		
» » Rugby		
» » Water Polo tamaño núm. 5		
» » » » » » 5, válvula		
» » Puching pera		
» » » esférico		
Extensores para Puching esférico		
Pasadores hierro		
» mango madera		
Aprestadores hierro para cerrar bien el balón		
» con mango madera para cerrar bien el balón		
Hinchadores pequeños de latón		
» grandes » »		
» pequeños niquelados		
» grandes »		
Válvulas para hinchadores		
Redes para llevar balones		
Tiretas de cuero al cromo engrasado, las 100	75	

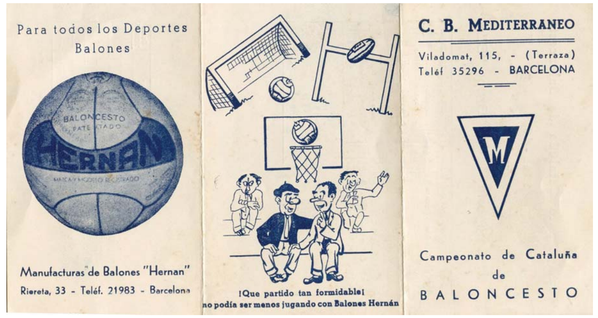

Abril de 1944. La UE de Sants assolí el campionat de Catalunya femení de segona categoria tot i acabar en segon lloc. El primer fou per l'equip de l'Hispano Francés, però les normes prohibien la participació d'extrangeres i sembla ser que aquestes eren majoria a l'Hispano.

El Marcel·li Maneja fitxà pel RCD Espanyol. Un dels millors jugadors del moment canvià d'aires i les responsables foren les 3.000 pessetes del moment que li van oferir de fitxa.

1944

El campionat femení de Catalunya organitzat per l'FCBQ acabà desapareixent davant l'obligació que tenien les dones de fer el Servei Social. L'obligatorietat de presentar un certificat emés per la "Sección Femenina" del seu compliment, derivà en la desaparició del basquetbol femení federatiu i la conversió dels clubs en equips d'empresa que participaren al llarg de molts anys a les competicions d' "Educación y Descanso".

Equipo femenino de Baloncesto del "Grupo E. Bassat (Hojas Iberia) de Educación y Descanso"

Obra Sindical
"Educación y Descanso"
BARCELONA

LUNES 5 DE MAYO 1952 - 10 noche
en el
GRAN PRICE

- Sensacional encuentro de Baloncesto Femenino, entre los equipos
  G. de E. STANDAR de MADRID — Sub Campeón de España
  G. de E. E. GARCIA VIVES de BARCELONA, Campeón de España e Ibérico
- Final Campeonato de España de Tenis de Mesa.
- Final Campeonato de España, de Baloncesto masculino.
- Gran Festival Polideportivo en honor de los participantes.
- Desfile de deportistas y reparto general de trofeos.

IMP. GUTENBERG - SEPÚLVEDA, 191

1946

Abril del 1946. L'equip português de l'Os Belenenses fou una de les primeres i poques experiències internacionals del basquetbol català. Disputà diversos partits amistosos davant del Laietà, Selecció Catalana i el CD Manresa

BALONCESTO

Grandes Encuentros Internacionales
Días 21 y 23 de abril
en GRAN PRICE

DIA 21, a las 12 de la mañana

Club Os Belenenses
Campeón de Portugal
contra
C. D. LAYETANO
Sub-campeón de España

DIA 23, a las 12 noche

Club Os Belenenses
Campeón de Portugal
contra
SELECCION CATALANA

(Integrada por los jugadores internacionales, que el día 28 se desplazarán a Ginebra, para disputar el Campeonato de Europa)

NOTAS: En ambas veladas se jugarán partidos preliminares que se anunciarán oportunamente.
A partir del día 7, se expenderán entradas y localidades en la Federación Catalana de Baloncesto y en el local del C. D. Layetano.

Deportes "HERNAN" San Pablo, 75-Tel. 21983 — BARCELONA —
Fabricación propia de Balones para todos los Deportes

Gráficos Guión - Vila y Vilá, 75

Juny del 1946. Es disputà, a la plaça de toros de "Las Arenas", per primer cop, la final del Campionat d'Espanya, on el FC Barcelona, derrotà a la UE Montgat del "gat" Dalmau. Fins ben entrats els anys cinquanta, en que fou substituït per altres equipaments, la gran majoria dels esdeveniments basquetbolistics més importants van tenir com a escenari la plaça de toros de 'Las Arenas' de Barcelona i, en algun cas, 'la Monumental.'

1947

Gener de 1947. Començà a disputar-se una nova competició anomenada “Liga Nacional”. L’experiment fou un fracàs ja que una part dels equips van abandonar la competició. Hi participaren el FC Barcelona, de UE Montgat, JACE Calella, Joventut de Badalona, Canarias, Liceo Francès, Reial Madrid i Amèrica. El FC Barcelona fou el campió, títol que després no ha estat reconegut.

Campo de Baloncesto de Acción Católica

Domingo día 18 de Enero de 1947 (D. m.) - A LAS 18

CAMPEONATO NACIONAL DE LIGA - Primera División

REAL MADRID

(Sub-Campeón del Centro)

J.A.C.E. CALELLA

Arbitros Colegiados

1948

Maig de 1948. El Joventut de Badalona, dirigit per Josep Vila, es proclamà per primer cop campió d’Espanya a Burgos en derrotar al Real Madrid dels porto-riquenys Gamez i Kaimo, per 41 a 32. El herois foren Valls (1), Kucharski (11), Maneja (12), Oller (13) i Gubern (4). L’Huracà verd i negre fou el sobrenom amb el que es va conèixer des de llavor al Joventut.

Setembre del 1948. En una semifinal de la Copa Orgaz, en el partit de tornada entre els equips del Jace Calella i Sant Josep de Badalona, aquests últims encistellaren a la seva pròpia cistella per tal d’evitar una prórroga. Van inventar l’auto-cistella.

1948

L'octubre del 1948 es va incorporar la regla dels tres segons.

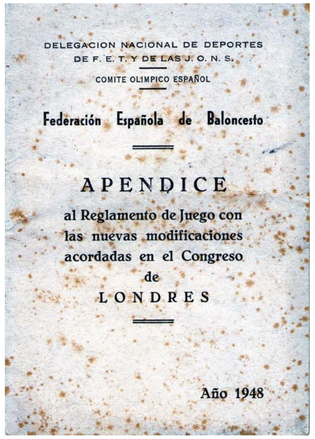

DELEGACION NACIONAL DE DEPORTES
DE F. E. T. Y DE LAS J. O. N. S.

COMITE OLIMPICO ESPAÑOL

Federación Española de Baloncesto

APENDICE

al Reglamento de Juego con las nuevas modificaciones acordadas en el Congreso de LONDRES

Año 1948

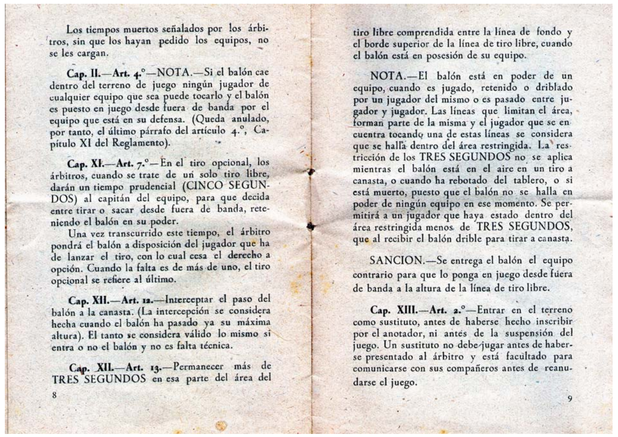

Los tiempos muertos señalados por los árbitros, sin que los hayan pedido los equipos, no se les cargan.

Cap. II.—Art. 4.°—NOTA.—Si el balón cae dentro del terreno de juego ningún jugador de cualquier equipo que sea puede tocarlo y el balón es puesto en juego desde fuera de banda por el equipo que está en su defensa. (Queda anulado, por tanto, el último párrafo del artículo 4.°, Capítulo XI del Reglamento).

Cap. XI.—Art. 7.°—En el tiro opcional, los árbitros, cuando se trate de un solo tiro libre, darán un tiempo prudencial (CINCO SEGUNDOS) al capitán del equipo, para que decida entre tirar o sacar desde fuera de banda, reteniendo el balón en su poder.

Una vez transcurrido este tiempo, el árbitro pondrá el balón a disposición del jugador que ha de lanzar el tiro, con lo cual cesa el derecho a opción. Cuando la falta es de más de uno, el tiro opcional se refiere al último.

Cap. XII.—Art. 12.—Interceptar el paso del balón a la canasta. (La intercepción se considera hecha cuando el balón ha pasado ya su máxima altura). El tanto se considera válido lo mismo si entra o no el balón y no es falta técnica.

Cap. XII.—Art. 13.—Permanecer más de TRES SEGUNDOS en esa parte del área del tiro libre comprendida entre la línea de fondo y el borde superior de la línea de tiro libre, cuando el balón está en posesión de su equipo.

NOTA.—El balón está en poder de un equipo, cuando es jugado, retenido o driblado por un jugador del mismo o es pasado entre jugador y jugador. Las líneas que limitan el área, forman parte de la misma y el jugador que se encuentra tocando una de estas líneas se considera que se halla dentro del área restringida. La restricción de los TRES SEGUNDOS no se aplica mientras el balón está en el aire en un tiro a canasta, o cuando ha rebotado del tablero, o si está muerto, puesto que el balón no se halla en poder de ningún equipo en ese momento. Se permitirá a un jugador que haya estado dentro del área restringida menos de TRES SEGUNDOS, que al recibir el balón drible para tirar a canasta.

SANCION.—Se entrega el balón el equipo contrario para que lo ponga en juego desde fuera de banda a la altura de la línea de tiro libre.

Cap. XIII.—Art. 2.°—Entrar en el terreno como sustituto, antes de haberse hecho inscribir por el anotador, ni antes de la suspensión del juego. Un sustituto no debe jugar antes de haberse presentado al árbitro y está facultado para comunicarse con sus compañeros antes de reanudarse el juego.

8 9

1950

La fase final del campionat d'Espanya disputada el 1950, a la plaça de toros de 'Las Arenas' de Barcelona, on s'enfrontaren el FC Barcelona, el Joventut de Badalona, el Reial Madrid i el Liceo Francès de Madrid, fou un èxit de públic. La premsa esportiva a més de destacar el triomf del FC Barcelona, fa referència a la massiva presència d'espectadors i a la recaptació de les dues jornades de gairebé cent mil pessetes.

Federación Catalana de Baloncesto

Campeonato de España de Baloncesto

Plaza de Toros ARENAS

Tendido

NUM. 1029

Entrada a localidad

IMP. PONCAR - SANS, 1 - BARCELONA

1951

L'edició del día 10 de gener de 1951 del diari El Mundo Deportivo recollia a primera pàgina i amb diverses fotografies **"Llegaron los Yankis con sus unidades navales de guerra con una dotación presta al contacto deportivo con nuestros jugadores de baloncesto y pelota base".** El dijous 11 de gener de 1951 els mariners del *Newport News* derrotaren a una selecció catalana. Fou el primer d'un rosari d'actuacions que facilitaren el progrés del basquetbol català en diferents àmbits; van portar noves formes de jugar i nous elements, entre d'altres, la pilota de goma...

Els dies 15,16 i 17 de juny es disputà el 3er Trofeu Internacional de Basquetbol. La novetat fou una nova instal·lació esportiva, el Pavelló de l'Esport del carrer Llançà, de Barcelona.

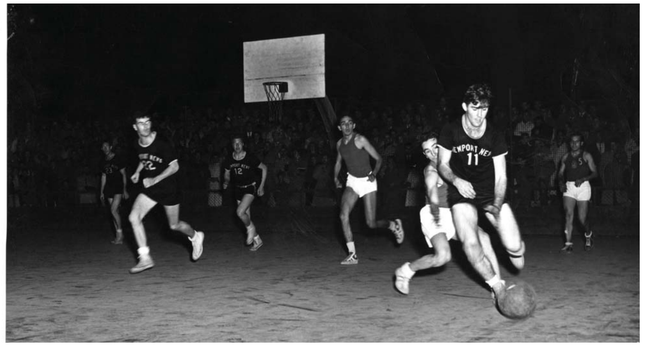

9 de juliol de 1951. Unes dotze mil persones presenciaren, al Pavelló de l'Esport, la primera exhibició a Espanya dels Halem Globetrotters. En el festival, a més, es disputà un partit amistós entre una selecció catalana i un equip americà. Entre d'altres actuacions, destacà la presència de l'atleta Jesse Owens que guanyà quatre medalles d'or a les olimpíades de Berlín del 1936.

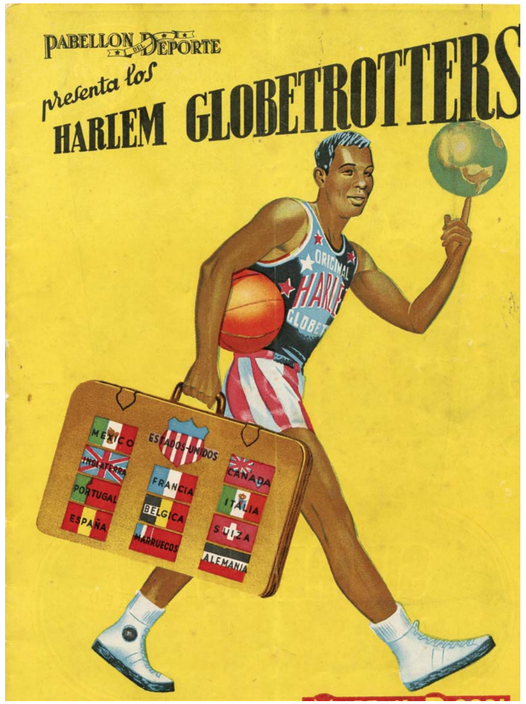

1953

Al pavelló dels Camps Elisis de Lleida, es disputà el dia 1 de febrer de 1953, un partit entre les seleccions d'Espanya i Suïssa, que finalitzà amb el resultat de 83-72, favorable als primers.

El Picadero JC aconsegueí el Campionat de Catalunya femení recuperat. Fou el primer dels set títols aconseguits de manera consecutiva fins al 1959.

1955

5 de juliol de 1955. S'inaugurà el Pavelló dels Esports del carrer Lleida, entre les diferents actuacions que hi va haver-hi, un partit de basquetbol entre dues seleccions de jugadors, de les que sortí la selecció estatal per disputar els Jocs del Mediterrani.

24 de juliol de 1955. La selecció espanyola aconseguí l'or als segons Jocs del Mediterrani. Hi destacà al llarg del campionat un jove jugador de poc més de vint anys, el mataroní Jordi Bonareu. En el partit contra Itàlia, que van guanyar 101-89, va fer quaranta dos punts, que fou récord d'anotació en un partit de la selecció fins l'any 1990 en que fou superat per Jordi Villacampa en un partit del mundial d'Argentina.

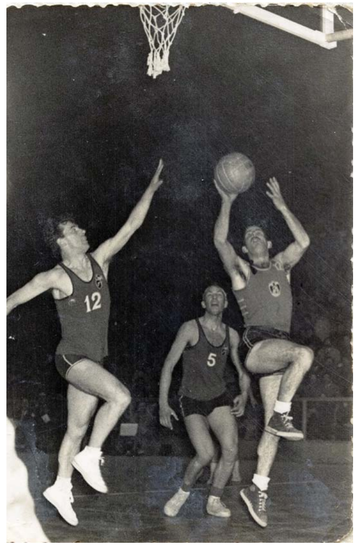

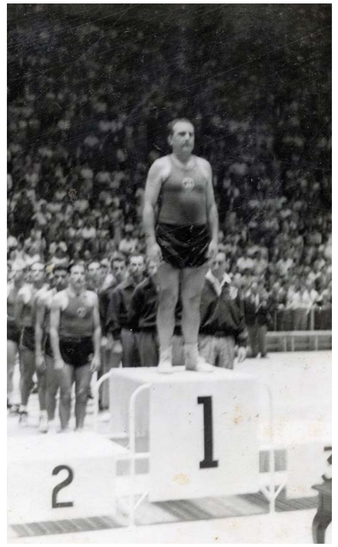

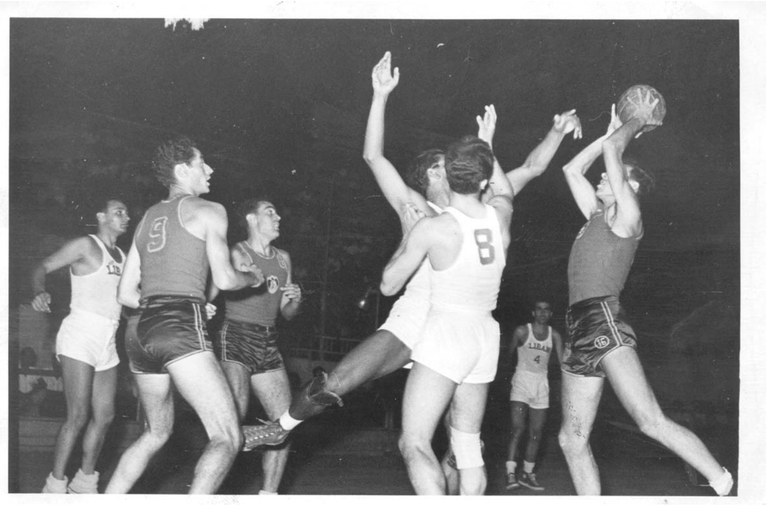

1955

A finals d'octubre i començaments de novembre de 1955, l'equip filipí de l'YCO Manila realitzà una gira que fou un èxit total de públic i resultat per Catalunya. Hi guanyà el Joventud de Badalona, el FC Barcelona, a la selecció catalana, el Carol de Sabadell i el Mataró.

1955

El *Syracuse Nationals* campió, de l'NBA la temporada 1954-55, realitzà un gira per Europa i jugà diversos partits a Catalunya. Tots els guanyaren amb claredat. Com a curiositat, el seu últim partit disputat en al Pavelló dels Esports del carrer Lleida, contra la selecció catalana, el 19 de maig del 1956, va començar amb quaranta punts d'avantatge pels catalans. Tot i així, el *Syracyse Nationals* varen acabar guanyant per 111 a 98.

1956

La FIBA, el desembre de 1956, aprovà les noves regles del joc que serien aplicables a partir de juliol 1957. Destaquen la possessió de trenta segons per jugada i la possessió de cinc segons per a un jugador.

1957

31 de març de 1957. Al Pavelló dels Esports del carrer Lleida es disputà la primera jornada de la nova “Liga Nacional”. Els partits foren Aismalibar – FC Barcelona i Joventut – Orillo Verde. El Pavelló Municipal dels Esports fou l’escenari de diverses lligues nacionals davant la falta de terrenys de joc en condicions.
Es disputaven jornades dobles en les que els equips de Madrid aprofitaven el desplaçament i s’enfrontaven a dos equips catalans.

1959

El FC Barcelona fou el campió de Lliga i Copa. L’’equip dirigit per Jaume Isal comptava amb joves jugadors com Buscató, els germans Martínez, i d’altres amb mes experiència com “Juanito” Canals, Jordi Bonareu.

1960

Gener de 1960. Es publicà, a Barcelona, per primer vegada una revista monogràfica d’àmbit nacional dedicada al basquetbol: “Rebote.... Solamente Baloncesto”. La publicació fou un referent per a tots els basquetbolistes fins al novembre del 1978, quan sortí per darrera vegada.

1961

L'equip del CIC Argentona fou campió de Catalunya femení l'any 1960. L'equip, format per joves jugadores del col·legi d'Argentona, va tenir moltes dificultats per jugar las competicions oficials per no tenir l'edat necessària. Jugadores com Gallemí o les germanes Famadas van marcar una època, posteriorment, quan es creà la Lliga Nacional femenina, les jugadores van marxar a jugar al CD Mataró. Raons econòmiques el feien inviable a Argentona.

Febrer de 1961. Per primer cop un equip femení català participà en la Copa d'Europa Femenina. El Picadero JC fou eliminat per l'equip marroquí de Casablanca. El partit en el que va jugar com a local, es disputà al pavelló de Granollers.

Pabellon Municipal de Deportes de Granollers

Domingo, 19 de Febrero de 1961

Con motivo del partido de vuelta de la COPA de EUROPA de Baloncesto Femenino

Gran Acontecimiento Deportivo

PRELIMINARES:

a las 10'30 horas

Hockey Femenino en sala

Picadero J. C.
Real Club Polo

Campeonato de Cataluña, 1.ª Categoría

a las 11'30 horas Balonmano Femenino

Sección Femenina - Picadero J. C.

Partido decisivo para el Campeonato de Cataluña

a las 12'30 horas

Baloncesto Femenino
COPA DE EUROPA

Partido de vuelta y definitivo para el pase a otra eliminatoria

U. S. CASABLANCA - PICADERO J. C.
(Campeón de Casablanca) (Sub-Campeón de España)

En Casablanca el resultado fué de

1962

1962. L’equip juvenil del CD Mataró, es proclama, per segona vegada consecutiva, Campió d’Espanya. A l’equip, dirigit per l’Antoni Serra, hi destacaven joves jugadors com Josep Maria Soler i Joan Martínez, que serien claus en l’ascens del primer equip a la Liga Nacional de l’any 1963.

Aparició del Minibasket. Clau pel desonvolupament del basquetbol a partir de mitjans de la dècada dels setanta, molt especialment en l’àmbit femení.

DECALOGO DEL MINI

I. El MINI es un juego y un deporte. Como juego debe dar alegría, como deporte ha de dar bienestar físico y moral.

II. Las decisiones del “Amigo” serán siempre aceptadas como definitivas.

III. Las expresiones incorrectas contra el “Amigo” o jugadores, así como los gritos dirigidos a éstos, no tienen sitio en el MINI.

IV. Antes de saber dominar el balón, el jugador de MINI tiene que saber dominar su genio.

V. El jugador que está fuera del campo forma parte del equipo y tiene las mismas responsabilidades que el que está jugando.

VI. Hay que jugar para ganar, pero hay que saber ganar o perder con deportividad, aceptando el resultado con la elegancia del hombre de bien.

VII. Tratará a jugadores y seguidores del equipo contrario con la cortesía y deferencia que deseamos para nuestro equipo y seguidores.

VIII. Durante la ejecución de los tiros libres nunca hablará.

IX. La única ventaja permitida en el deporte es la ventaja deportiva.

X. El jugador tendrá siempre el orgullo de pertenecer a la gran familia del MINI, a la que tratará de honrar en todo momento con su comportamiento y cumplimiento de sus obligaciones.

¿QUE ES MINI-BASKET?

MINI-BASKET es un juego creado especialmente para niños que inician su formación deportiva en los juegos de asociación.

El más formativo de los deportes de asociación, baloncesto, tiene ya en España una sección dedicada a niños a partir de los ocho años, adaptándose a la capacidad físico-intelectual del niño.

No se varía ninguna norma esencial del baloncesto, pero se reducen los tiempos de juego, los campos, la altura de las canastas y el balón de juego, manteniendo la calidad y emoción del baloncesto.

MINI-BASKET es la versión española de BIDDY BASKET BALL, predeporte extendido en muchos países, que presentan en España la Federación Española de Baloncesto y la Delegación Nacional de Juventudes.

BEBA Coca-Cola MARCA REG.

BEBA Coca-Cola MARCA REG.

Depósito legal: M. 5.130-1963

EL NIÑO DE HOY ES LA FIGURA DE MAÑANA.

MINI BASKET para niños

1963-1964

El primer Festival de la Infància es desenvolupà entre finals de desembre de 1963 i els primers dies de gener de 1964. Entre les seves activitats hi destacà un torneig de basquetbol mini masculí que fou guanyat per l'equip de la Salle Josepets. L'any següent s'incorporà el mini femení i el primer títol fou pel Club de Basquetbol Institució Montserrat (BIM). El trofeu tingué continuïtat i l'any 2012-13 es disputà la cinquanta edició del trofeu Molinet.

PRIMER CAMPEONATO ESCOLAR DE MINI-BASQUET EN LAS INSTALACIONES DEL FESTIVAL DE LA INFANCIA

EL EQUIPO DE LA SALLE JOSEPETS FLAMANTE CAMPEON

En el Palacio n.º 1 de Montjuich y dentro de las instalaciones del PRIMER FESTIVAL DE LA INFANCIA organizado por la Campaña Benéfica de Radio Nacional de España en Barcelona, se celebró durante los días 21 de diciembre al 5 de enero, el PRIMER CAMPEONATO ESCOLAR DE MINI-BASKET, patrocinado por la Delegación Nacional de Educación Física y Deportes, siendo organizado por el Club Nacional Hesperia con la colaboración de la Federación Catalana de Baloncesto y de Cobega, S. A.

En este Campeonato que se organizó en forma de Liga a doble vuelta, intervinieron seis equipos integrados por ochenta y tres jugadores, los cuales, jugaron un total de treinta partidos. Estos partidos, atrajeron a un gran número de espectadores, en especial niños, que seguían con verdadero entusiasmo y simpatía el desarrollo de los mismos. Finalizados éstos, se permitía a los pequeños espectadores jugar partidos de MINI-BASKET con los muchachos de los equipos participantes que hacían las veces de instructores.

Uno de estos partidos, fue retransmitido en directo por Radio Nacional de España en Barcelona a través de los infatigables Sres. Dalmau y Viñas, organizadores de este PRIMER FESTIVAL DE LA INFANCIA, a cuya loable labor puede atribuirse buena parte del éxito alcanzado. También fueron filmadas algunas secuencias de este Campeonato por Televisión Española.

De entre los visitantes, destacamos la presencia de D. Anselmo López, Presidente del CLUB NACIONAL HESPERIA, el cual expresó su satisfacción a los componentes de la Delegación en Cataluña de dicha Entidad, por la labor que vienen realizando en pro del MINI-BASKET.

En este Campeonato, se proclamó vencedor el equipo de LA SALLE JOSEPETS, el cual demostró durante toda la competición su superior clase entre los demás participantes.

El día 5 de enero, se celebró el Festival de Clausura de este PRIMER CAMPEONATO ESCOLAR DE MINI-BASKET, asistiendo al mismo el representante en Cataluña de la Delegación Nacional de Educación Física y Deportes, D. Juan Antonio Samaranch; del Presidente de la Federación Catalana de Baloncesto, D. Ernesto Segura de Luna y de los componentes de la Delegación en Cataluña del Club Nacional Hesperia. En el mismo, actuó el equipo infantil de Gimnasia Deportiva de los Escolapios de San Antón, que realizó una brillante exhibición. A continuación se jugó el partido LA SALLE JOSEPETS —

1967

1967. El Joventut de Badalona assolí el seu primer títol de campió de lliga. Dirigits per Kucharski, els protagonistes foren: Lluís Buscato, Alfonso Martínez, Enric i Narcis Magall, Guifré Gol, Rojas, Joan Fa, Moliné i Oleart.

1967

Juny de 1967. Es disputà, al Palau Municipal d'Esports del carrer Lleida, el 'torneig 1,80', on diferents seleccions formades per jugadors que no sobrepassaven el 1.80 m d'alçada s'enfrontaren. Els Estats Units acabaren guanyant el trofeu.

1968

Any 1968. El Picadero JC aconseguí, per segona vegada, la Copa d'España.

1972

Temporada 1972-73. Manresa va tenir dos equips a la liga nacional, el CD i el CB., l'última lliga en la que participà el Picadero JC amb el nom de Filomatic. Els problemes econòmics portaren a la seva desaparició finalment.

—

L'Ignis Mataró, dirigit per Josep Maria Solà, i amb Mª Carmen Famadas con a jugadora destacada, trencà el monopoli castellà a la lliga femenina i assolí tres títols consecutius (1972-73-74). El Picadero JC va agafar el relleu, tot i les dificultats per sobreviure, sota diferents denominacions: Evax, Intima... i fou el clar dominador del bàsquet estatal, l'esponsorització el va convertir en Comansi. Destacava una jugadora, la Rosa Castillo, diverses vegades elegida com a millor jugadora estatal.

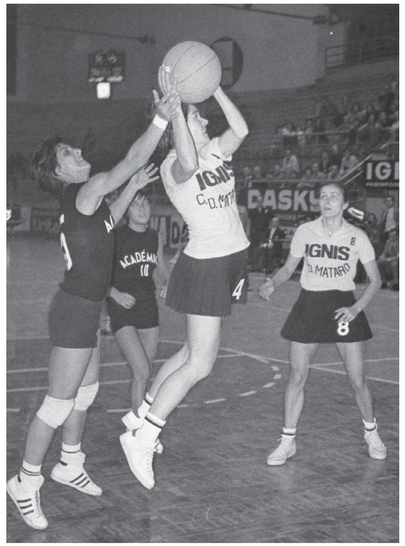

Dècada dels 70

Als inicis dels setanta, després de la prohibició dels jugadors extrangers, es posà de moda la nacionalització dels jugadors extrangers, seguint el camí marcat pel Reial Madrid. El FC Barcelona nacionalitzà, primer, a Norman Carmaichel, i després, a Charles Thomas, jugador fitxat al CP Sant Josep de Badalona i que havia estat màxim anotador de la Liga Nacional. Amb el pas del temps, es produí la desnacionalització d'aquests jugadors.

—

A mitjans dels setanta es creà una lliga professional europea (EPBL). L'equip de l'Iberia Superstars disputà el seus partits a terres catalanes, però el projecte fou un fracàs i no va tenir continuïtat.

—

A finals dels anys setanta un equip femení de Figueres, l'AD Catalunya Casera, fou campió d'Espanya júnior. Dirigit per Rafael Mora, hi destacaven jugadores com Anna Junyer o Roser Llop. Alguna d'aquestes jugadores posteriorment varen arribar a ser campiones d'Europa amb l'equip valencià del Dorna Godella.

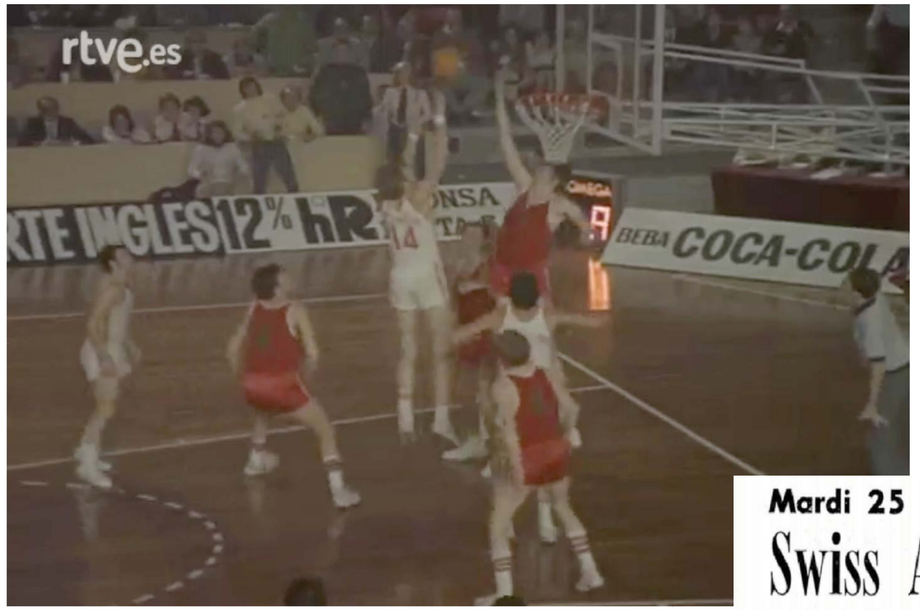

Eurobasket 1973

European Professional Basketball League logo.

Mardi 25 mars à Martigny : le rendez-vous du basket pro

Swiss Alpines contre Iberia Superstars

L'équipe des Swiss Alpines

environs répondront certainement en masse à cet événement qui leur apportera beaucoup de plaisir.

Formation des Swiss Alpines et... grandeur des joueurs

21	Charles Bailey, défenseur	1 m. 98
20	Ralph Bobik, défenseur	2 m. 01
24	Ron Franz, ailier	2 m. 01
15	Shaler Halimon, déf.-ailier	1 m. 98
33	Donovan Hunter, ailier, pivot	2 m. 06
32	Gene Oliver, défenseur	1 m. 93
34	John « Pete » Perry, pivot	2 m. 08
25	George Reynolds, déf.-ailier	1 m. 93
30	Dennis Van Zandt, ailier	2 m. 03
14	Dick Walker, défenseur	1 m. 93
31	Mike Westra, pivot	2 m. 11
13	Sam McCants	1 m. 96

* * *

On peut réserver les billets pour ce match au Bar Cendrillon à Martigny ou lors du match de samedi, Martigny-Federale Lugano à 17 heures.

Lundi 24 à 20 heures, match d'entrainement, entrée libre.

Le Suisse aime

1980

23 d'abril del 1980. A Valls es recuperà la figura de la Selecció Nacional de Catalunya en un partit contra Euskadi.

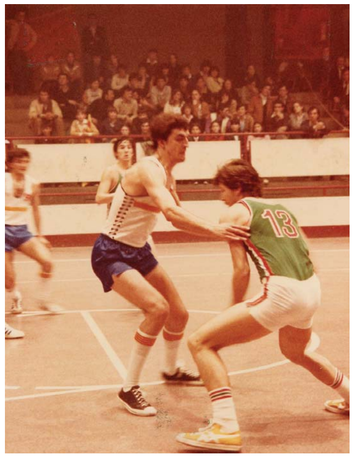

1980

26 de novembre del 1980. Es disputà la final de la primera Lliga Catalana, al Palau Municipal dels Esports de Barcelona. El FC Barcelona derrotà al Cotonificio de Badalona per 90-73. La competició es consolidà i s'amplià a les categories femenines i inferiors.

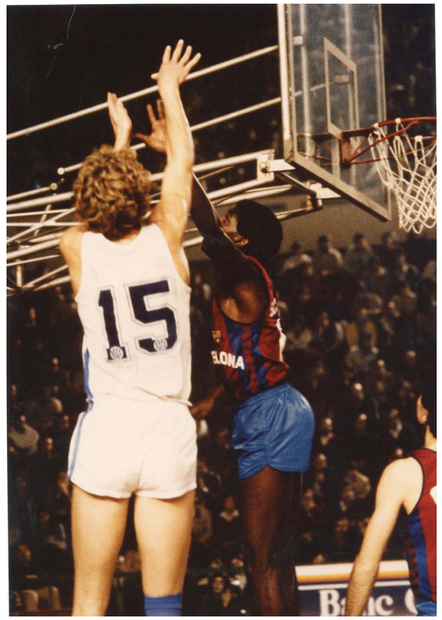

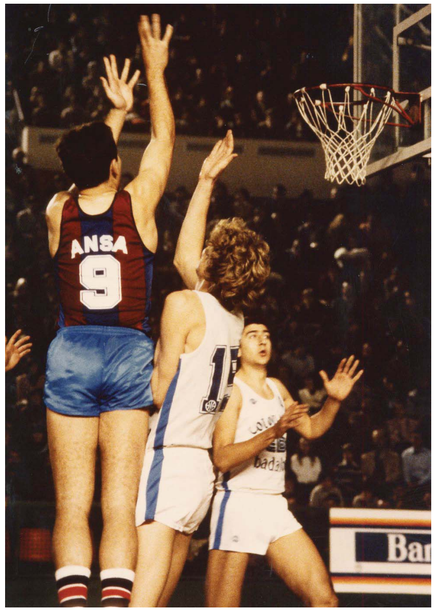

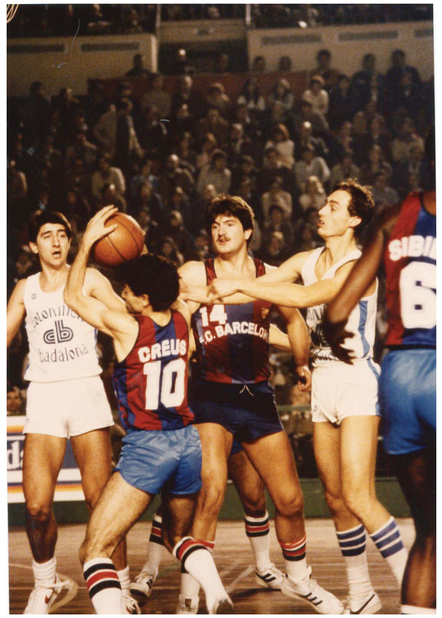

1981

La temporada 1981-82 destacà l'experiència de La Salle Barcelona, un equip format per jugadors pertanyents als diversos col·legis de Catalunya. Podríem denominar aquesta experiència com l'última no professional entre l'elit del basquetbol. Aquest equip escolar amb aire d'universitat nord-americana va jugar sense estranger. Fou penúltim a la classificació i guanyà tres dels vint i sis partits disputats.

1982

28 de juny de 1982. Es recuperà la figura de l'FCBQ desprès de la unificació de las quatre provincials. La de Barcelona havia continuat amb el nom de Federació Catalana com a deferència de les autoritats de l'època, ja que des del 1963 amb la creació de les de Girona i Tarragona, havia passat a ser només la de Barcelona. La Federació de Lleida funcionava des del 1949.

La professionalització definitiva del basquetbol es produeix amb la creació de l'ACB a començaments del anys vuitanta. Es produeix un trancament definitiu i només uns quants clubs podran adequar-se a la nova situació. Des dels anys seixanta diferents clubs foren desapareixent, Orillo Verde, Aismalibar; i d'altres clàssics no podran continuar. Equips com el CD Mataró, CB Hospitalet, UER Pineda, UE Montgat, CP Sant Josep Badalona, Cotonificio de Badalona i fins i tot el RCD Espanyol i el CB Granollers, abandonaren la competició professional i, en algun cas fins i tot, desaparegueren.

1982

L'equip femení del CB Cantaries de Tortosa aconseguí, des de mitjans dels vuitanta fins a finals del noranta, convertir-se en l'equip dominador del bàsquet estatal.

1992

Barcelona celebra els Jocs Olímpics i al mateix any es crea la **Fundació del Bàsquet Català,** per perpetuar la tasca més social i preservar el llegat al voltant del Bàsquet Català.

FUNDACIÓ DEL BÀSQUET CATALÀ

1994

Any 1994. El Joventut de Badalona es proclamà campió d'Europa per primer cop; posteriorment altres èxits esportius arribarien amb els títols europeus del FC Barcelona i l'Akasvayu Girona.

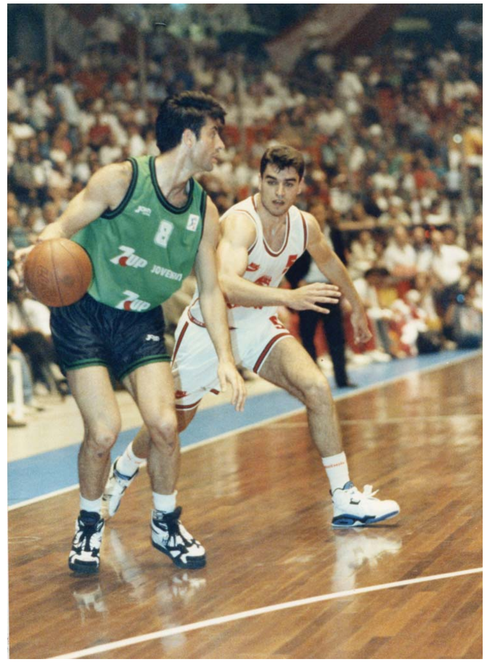

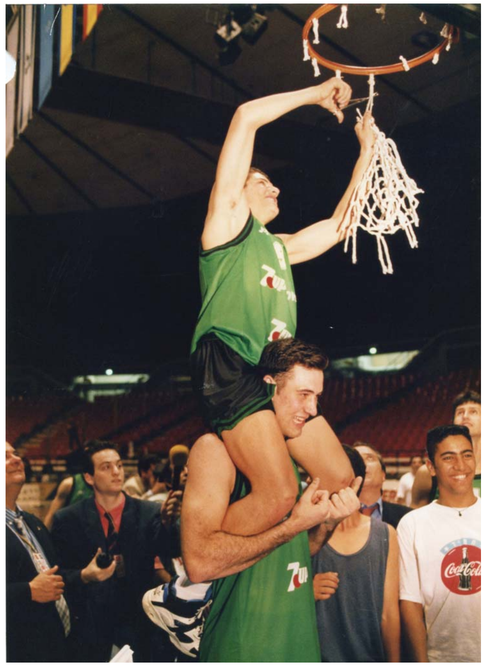

1997

Amb motiu del seu 75è aniversari l'FCBQ organitzà una sèrie d'esdeveniments, entre ells, l'Eurobasket del 1997i la final Four europea de l'any 1998.

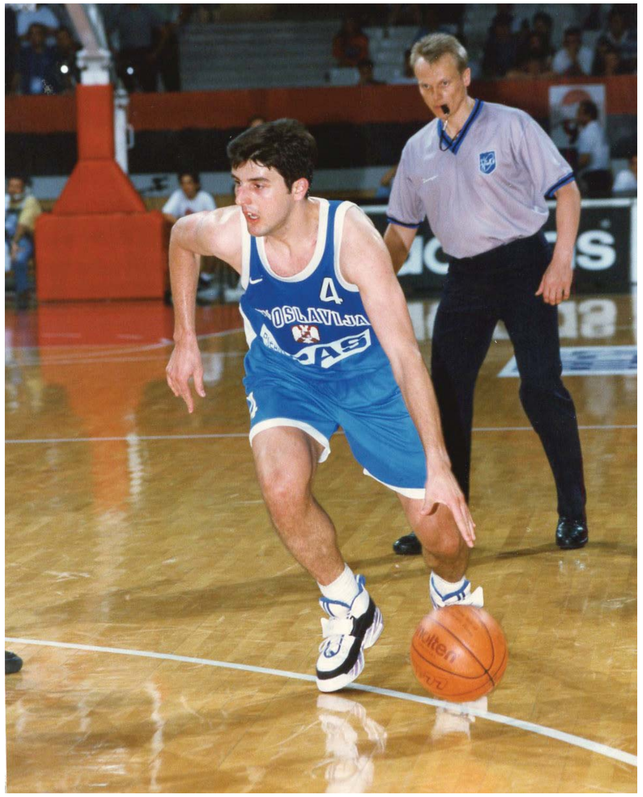

2002

27 de juny del 2002. 16.471 espectadors varen presenciar els partits de la Selecció Catalana femenina i masculina al Palau Sant Jordi de Barcelona, on, tant uns com els altres, varen derrotar a Croàcia.

En aquesta Selecció masculina va destacar la presència de Pau Gasol, referent a Catalunya, Europa i també a Amèrica (on porta una carrera de 20 anys com a jugador a l'NBA).

2005

4 de juny del 2005. L'FCBQ inaugura la nova seu a la Rambla de Guipúscoa 27, de Barcelona.

2007

L'FCBQ renova el seu escut i tota la seva imatge corporativa. Dos anys més tard fruit d'una tasca de molts mesos, l'FCBQ en el seu pla de digitalització, modernitza la seva pàgina web que s'havia estrenat el 1999 tot publicant els calendaris i resultats de les competicions.
Noticia relacionada.

Federació Catalana de Basquetbol

Representació Territorial de Lleida

Representació Territorial de Girona

Representació Territorial de Tarragona

2010

Després de 26 anys com a president de l'FCBQ Enric Piquet dóna pas a Joan Fa al novembre de 2010.

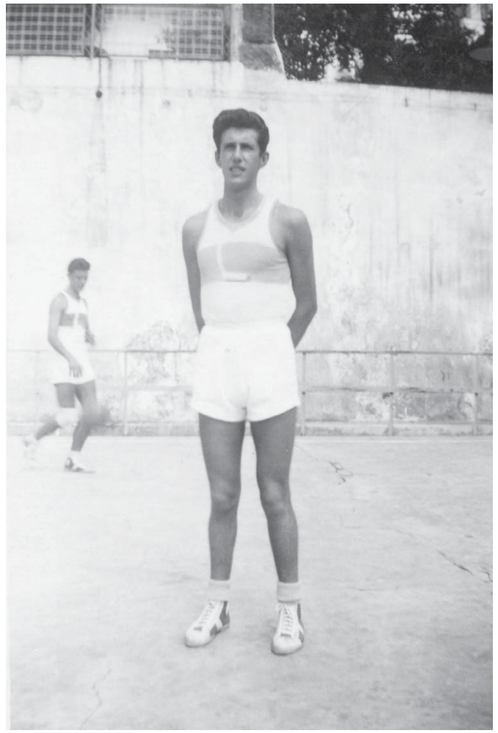

2010

Durant aquesta dècada l'FCBQ crea nous entorns tecnològics i de gestió amb els clubs per facilitar els tràmits i gestions federatives; també desenvolupa programes per a les entitats i els/les federats/es, com per exemple, Trobades d'Escoles de Bàsquet, trobades del PDP, clínics, tallers i trobades per entrenadors/es, àrbitres i auxiliars de taula, entre d'altres.

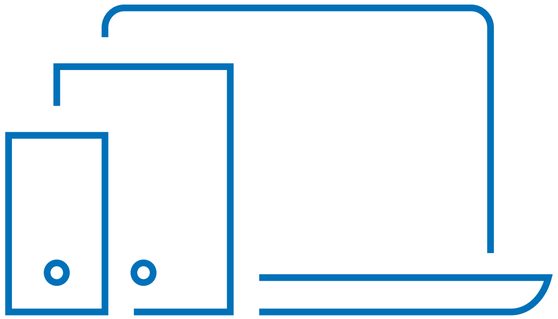

2014

Neixen els diferents programes 'BQ' com **BQ Voluntaris, BQ Solidari** i dos anys més tard, vindrien els **BQ Valors, BQ Veterans i BQ Salut.**

BQ

2016

Primera edició de l'**ALLSTAR de Copa Catalunya** masculí i femení en el marc de l'acord televisiu amb La Xarxa de Comunicació Local pel qual es retransmeten en directe els partits d'aquesta categoria durant cada cap de setmana.

la xarxa
comunicació local

ALLSTAR
COPA
CATALUNYA

2017

La Fundació del Bàsquet Català celebra un acte en commemoració del seu **25è aniversari,** amb els patrons fundadors i tots els clubs de Catalunya.

—

Aquell mateix any, l'FCBQ designa Sant Feliu de Llobregat com la primera **Capitalitat del Bàsquet Femení.**

—

S'organitza per primer cop el **CIRCUIT 3X3 FCBQ,** un nou format de competició d'aquesta modalitat que serà olímpica al propers Jocs.

2020

Durant aquest 2020 el món es veu condicionat per l'aparició de la COVID-19, un virus que es converteix en pandèmia i que provoca un daltabaix sòcio-econòmic important. L'FCBQ, dirigida per **Ferran Aril**, treballa per tal de disminuir les conseqüències que els seus efectes tenen sobre el nostre esport, les entitats i els/les nostres federats/des.

FUNDACIÓ DEL BÀSQUET CATALÀ

Imatges cedides per la Fundació del Bàsquet Català

1923 FCBQ

Federació Catalana de Basquetbol